京城日報
夕刊　十月四日（金）
京城府太平通一丁目　京城日報社

甘栗　京城驛前　池田商會　電本七五九番

半島空前の盛觀　晴れの御親閱式　けふ龍山で行はる

光榮に輝く一萬七千名　若人の心は灼熱す

閑院宮殿下御滯城中の最大盛事とも申すべき諸團體御親閱式は四日午前九時半から秋晴れの龍山練兵場で執り行はせられた、御親閱の光榮に勇躍するは全鮮にわたる在鄕軍人、青年訓練所生徒、學生、生徒、少年赤十字團員及び消防組の一萬六千余名、朝鮮では正に空前の盛儀である。恰も時は御稜威輝く始政二十年、半島の山河に生氣漲る秋、潑剌たる若人達が堂々たる陣を布き、莊重にして華かなる分列行進をなして殿下の御親閱を忝じけなくし、皇國を護る赤誠に燃ゆる壯觀は帝國の礎いやが上に固きを思はしめるものがあつた。

この日晴れの光榮に感激と緊張とに面を輝かせた各團體は早朝から隊伍をとゝのへて定められた道路から練兵場に到着し、西側に設けられた御座所に向つて右は在鄕軍人および青年訓練、正面は學校生徒は學校および少年赤十字團、御座所の左側にも少年赤十字團および消防組の各部隊が九時までに整列を終り、式場をめぐる萬余の拜觀者、拜觀を許された人々と、さすがに廣き練兵場をも埋めた。かくて九時となれば委員長兒玉總監は出場員入場および準備完了の旨閑院武官へ通報し

閑院宮殿下

の御台臨を待ちたてまつる。殿下が午前九時廿五分御旅館御出發、御行啓道路より式場に入らせられるや陸軍々樂隊およびラッパ隊は『君が代』を吹奏し、觀衆は一齊に敬禮す。時に九時三十分、この時平壤飛行隊の十七機は空中の雄姿プロペラの響を轟かせ天地を壓しつゝ然も一糸亂れず後高凸梯陣の隊形をなして式場の上空に飛來し來りて敬意を表す。式は全員一同の莊重なる『君が代』の唱和によつてはじめられ、民草二萬余は感激に燃えはじめた。九時五十五分に入り

御親閱式

殿下には大勳位章を御軍服の胸に輝かせられつゝ閱兵場に御臨幸遊ばさうと池田中佐の御先導にて兒玉總監、南軍司令官、上原師團長、飯田佐世保鎭守府司令長官、川島師團長、淺利、草間兩局長、中村軍參謀長、仙波、西尾兩旅團長、渡邊、須藤兩知事、日下部憲兵隊司令官、中村總務部長、高山、白石、周山、吉村、佐校各聯隊長等の三十餘氏を乘馬隨從せしめられ、右翼諸隊から御親閱を御開始遊ばされた

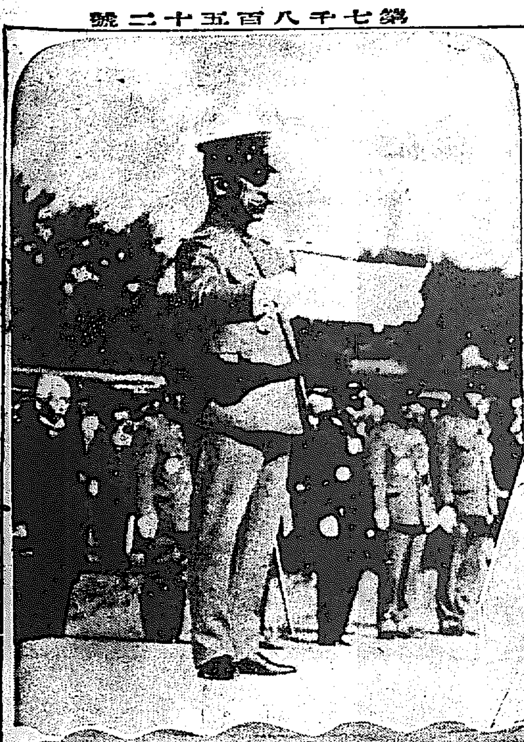

御親閱式の盛觀
（上右）閑院元帥宮殿下令旨を賜ふ（上左）平壤飛行隊の後高凸梯陣の編隊飛行（下）分列式の盛觀（中央が殿下の御親閱）

御親閱の集團

御親閱の光榮と感激とに身も心もひきしまる各集團の編成は

▲在鄕軍人集團（集團長松田大佐）京城、湖南、大邱、平壤各支部及び咸南聯合支部の四ケ大隊十ケ中隊及び獨立二ケ中隊、總人員一千七百七十八名▲青訓集團（集團長高橋親平雪）京城、龍山、仁川、開城、群山、全州、木浦、光州、松汀里、羅州、清州、新義州、江景、大田、忠州、濟州、大邱、大渚、鎭海、酒川、元山、羅南、清津、咸興、城津各訓練所の十四ケ小隊、總人員四百名▲學校集團（集團長入賀大佐）城大本科及び豫科、高等商業、高等工業、醫學專門、高等農林、京城師範、京城、龍山、大邱、群山、平壤、元山、釜山、大田、新義州、光州、羅南各中學校、京城、仁川商業、釜山第一各商業學校の八ケ大隊二十九ケ中隊及び獨立十二ケ中隊、總人員六千四百二十五名▲少年赤十字團（集團長奥山仙三）京師附屬、單級南小學校及び同普通學校、日の出、南大門、西大門、三坂、櫻井、東大門、龍山、元町、南山、龍山各小學校、校洞、於義洞、仁峴、水下洞、貞洞、齋洞、梅洞、麻洞、龍山、昌信、壽松、鍾路、舟橋、竹添、養正、惠化各普通學校の十三分團總人員六千三百七十一名▲消防組員集團（集團長片桐少佐）京畿（京城常備、京城、龍山、鍾路、永登浦）忠北、忠南、全北、全南、慶北、慶南、黃海、平南、平北、江原、咸南、咸北の十七分團總人員一千二百卅二名

ここに總指揮官富大佐は出場人員を申上げ、殿下が御親閱を進めさせ給ふに伴ひ、集團長はその集團の出場の人員を御親閱申上げ

各團體

はそれぞれ大隊長の『頭右ッ』の號令一下、隊旗校旗は捧げ銃、帶刀者は三節の敬禮、執銃者は捧銃、他の諸員も一齊に注目の禮をなす。空には飛行機および西尾機のあざやかな高等飛行、陸には一萬六千余の御親閱、陪觀者はたゞ壯烈雄渾の繪まき物に醉ひたる如く粛然として見とれるのみ。

分列式

殿下が御親閱を終らせられ、御座所に御かせられるや、分列式に入り、ラッパ隊は秋空高く行進曲を吹奏し、在鄕軍人、青訓、學校の順に御前を莊隊となつて感激に勇躍しつゝ壯烈なる分列態形を開始した。見よ、陽光に映ゆる團旗校旗は生氣と光榮に燃ゆる若人の隊列をあやなして銃劍きらめき、打ちふる手にも踏みしめる一足にも感激をこめて整々一間なく續く。畏くも殿下には、この忠誠溢るゝ旺盛なる分列にいとも御滿足の御模様に拜せられた。分列が終り再び整列し參加全員が不動の姿勢で敬禮すれば、殿下には別項の如き

令旨を

御朗々と賜ひしばし感激の刹那が暗々と續く。兒玉委員長やをら御前に進んで奉答した。次いで委員長の發聲で『天皇陛下萬歳』を全員が天に響けと力強く唱和すると三たび、熱誠を披瀝して聖壽の萬歳を奉り、こゝに御親閱の盛儀は滯りなく終了し、殿下には御機嫌うるはしく軍樂隊及びラッパ隊の『君が代』吹奏、全員敬禮裡に自動車に召され十時廿五分御退場あらせられ、委員長の挨拶があつて參加團體は解散に移つた

午餐會

宮殿下台臨

御親閱式を終らせられた閑院宮殿下には式場より軍司令官邸に入らせられ御休息遊ばされ、午後零時十五分御出發、同廿分偕行社に御到着、南偕行社長以下會員三百余名の奉迎裡に御休憩室に入らせられ同三十分二階大廣間における南社長主催の午餐會に台臨あらせられた。なほ殿下と御卓子を共にする光榮を得た人々は南社長、上原師團長、稻垣御附武官、川島師團長、越中將、日下部少將、石川朝鮮聯隊、滿山主計監等であつた

令旨

朝鮮ニ於ケル在鄕軍人會員大學及專門學校學生中等學校及青年訓練所生徒消防員並少年赤十字團員一同ヲ閱シ其ノ志氣ノ旺盛訓練ノ進境見ルヘキアルヲ欣フ
國民精神ヲ作興シ剛健質實ニシテ規律協同ヲ尚フノ習慣ヲ涵養スルハ我邦内外ノ情勢ニ鑑ミ特ニ緊要ナルヲ覺ユ
諸子克ク協力同心各々其ノ本分ヲ守リ各自ノ責任ヲ自覺シ益々邦基ヲ鞏ウシ以テ聖旨ニ副ヒ奉ランコトヲ期セヨ

奉答文

畏クモ閑院宮殿下特ニ朝鮮ニ於ケル諸團體ヲ御親閱アラセラレ優渥ナル御言葉ヲ賜フ恐懼感激措ク所ヲ知ラス一同責務ノ重キヲ念ヒ和衷協同國民資質ノ向上ヲ計リ誓テ報效ノ實ヲ擧ケ以テ優旨ニ副ヒ奉ランコトヲ期ス

拓務大臣祝電

茲に畏くも閑院宮殿下の御台臨を忝うし諸子御親閱の光榮に浴す諸子の光榮なにものか之に加へん、伴ふに國民精神の振興と質實剛健の氣風を培養するは國家の急務なり、宜しく各位は御令旨の存するところを奉體し一層奮勵努力其の本分を盡し以て國運の發展に寄與せられんことを望む

時事小言　椅子

田中義一男の死によつて主人を失つた政友會總裁の椅子は、如何にも寂しさうに、而して人待ち顏に總裁室の一角に控へて居る、同じ椅子でも小川平吉氏が總裁の前で腰をかける椅子に比べると大分の差で、此椅子にフン反り返るものは當代選り拔きの人氣者だから、威張つたものである、處で、政友會では此椅子にシツクリ落付く適當の腰が見付からないので大弱りの態で、勿論、况をモヅく

◇

さして居る御中は多いには違ひないが、殘念ながら、帶にするには少々尺の足らないものばかり、其處で、ドウやら、木堂の處へ白羽の矢が付けられさうな形勢になつて居る、此間、石垣からスベり落ちて腰を痛めた犬養老は其腰を片手でサスりながら『折角溫つた此腰を、また椅子から落ちて痛めるのも馬鹿らしい』と思案最中だといふ事だが、腰の方では『タツタ一度でよいから、あの椅子の上に乘せて下さい、腰をかけて見ると氣持の惡い椅子ではありませんぜ』と駄々を捏ねて居るとか、居ないとか。

◇

このあき椅子に眼を付けて居るものに床次竹二郎氏、鈴木喜三郎氏などの黨のものがあつて、今の處、娘一人に婿三人の納中だが、外にもこの椅子を狙つてゐるものがなきにしもあらず、中々猛烈であるらしい、裏面の暗がりの擦み合ひ、嚙み合ひは怪漢が出沒したり、卷物を啣へた大鼠が飛び出したりで、これをフヰルムに收めて公衆の閲覽に供したら、大向ふを唸らせること疑なし、その中で、老ひたりと雖も犬養木堂、一番の酒落り役を勤めて居るのだから偉いものだ、電信柱に花を咲かしたつもりで、一つ政界の表面に乘り出して見るか。

◇

曾て、舌を鳴らし、腰を叩らし政友會に痛撃を與へて、お陰で政友會の神にまで祭り上げられたその犬養木堂が、政友會の總裁に擔がれかけて居るのだから面白い世の中である、面黑い世の中でもある、政友會の總裁を救へば正に政友會に取りては助けの神だ、變化自在の神通力で一身兩樣の使ひわけをする狐、偉いと言へば誠に偉い、一昔前までは反政友の首領、今では政友會の大黒柱、世態の變化は測り知るべからず、人生の遊戲になるかな。

李王家御墓所に

閑院元帥宮殿下　浮田事務官を御差遣

目下御滯鮮中の閑院宮殿下には本府中村事務官の御案内にて四日午後二時浮田事務官を楊州郡金谷里所在の洪陵（故李太王御墓所）、裕陵（故李王御墓所）に御差遣に相成り、親しく御參拜せしめられた

御禮言上のため　兒玉總監中旬頃東上

畏くも天皇陛下には朝鮮博覽會開會式に親しく閑院宮殿下を御差遣相成つたので、兒玉政務總監はその御禮言上のため本月中旬東上する豫定である

獻納の新穀　米粟共上出來

―來る十日本府に納入

本年の神嘗祭獻納の新穀は新米を全北裡里の中三右衞門氏に、新粟を江原道春川郡東内面の林順變氏に決定をそれぞれ熱心に耕作中であつたが、米粟共非常に上出來で見事に收穫されたので、各耕作者は本月九日耕作地の警察署長に新穀を捧持して入城し、十日午前十一時から本府第一會議室において兒玉總監、今村殖產局長、生田内務局長等列席の上、齋藤總督へ納入することになつてゐる。なほ受納した總督府では直に內務局井坂事務官が捧持して東上し宮內省に獻納することになつてゐる

貴族院鮮滿支　視察團けさ入城

貴族院各派の中堅を以て成る鮮滿支視察團一行は豫定の如く四日午前八時五十分京城驛着入城した、朝鮮ホテルに團長、顧問諸氏は投宿

内田嘉吉氏

を訪問、感想を叩けば、『浴後の浴衣がけにくつろぎながら浴衣姿で甚だ失禮いたします、松岡社長には長い間懇意にしてをります、御社も益々隆盛で何よりです』と冒頭して氣持ちよく語る『私は日露戰爭の時分には管船局長として航路船舶の關係から屢々外地各方面に出張視察した、その後ハルビンへも出掛けた、チョイく外國へ出張したためその間外地關係とは稍や遠くなつてゐる、朝鮮へは今度は廿二、三年ぶりである、何しろ昨朝釜山着直ちに自動車で釜山から梵魚寺通度寺等を遊覽視察し、たゞいま入城したばかりで且つこれから朝鮮神宮に參拜する時刻が切迫してゐる、なほ本日の日程は朝鮮神宮から總督官邸を訪問齋藤總督へ挨拶をなし、兒玉政務總監招待の午餐會に臨み、午後一時半から博覽會場を觀察、次いで昌德宮、秘苑を拜觀、午後六時半から齋藤總督招待の晩餐會を臨み、ホテルに一泊、五日は午前六時京城驛、金剛山の探勝に出掛け、長安寺ホテルに一泊、六日夕京城歸來、七日午前中は京城府内の觀察其の他知己等を訪問、午後は南軍司令官の晩餐會に臨み同午後七時廿分發列車で出發ハルビン、大連、旅順、奉天、青島、天津北平、漢口、南京上海等を順次視察する豫定で、日程の廻る樣な飛脚旅行である

赤池濃氏

元朝鮮總督府警務局長として令名あり、今度は牛島にはお馴染みの貴族院議員赤池濃氏は一行と共にホテルに落着いたところを訪問、引つきりなしの來客に多忙を極めてゐるが、記者に快く語る『八年ぶりで來鮮した何しろ京城驛も今度が初見參である、朝鮮神宮もこれから參拜拜觀しやうと思つてゐる、別に今回の視察に貴族院各派から集めたといふ譯ではなかつたが、希望者が多數あり遂に抽籤で團員を決定するやうな盛況であつた、從來貴族院議員を以て萬國商事會議やその他外國への觀察團を作るのは恒例となつてゐるが、貴族院支那の視察團はあまりこれまではなかつたのを今後は恒例的に實現さす希望であらう、支那では彼の有名なる泰山にも登る豫定であるが、往復四十餘日で十一月八日に上海から長崎に歸る豫定である云々

けさ入城した貴族院議員視察團

一行

入城中の貴族院鮮滿支視察團一行の氏名は左の如くである
（團長）内田嘉吉、子爵伊集院兼知、子爵片桐貞央、子爵綾小路護、男爵小畑大太郎、男爵三須精一、男爵保原睦太郎、赤池濃、根本福太郎、入間野兼介（貴族院書記官）石橋徳作（同）田村角太郎

本山彦一氏　來鮮日程變更

五日朝京城通過のはずだつた大阪毎日新聞本山社長は都合により日程を變更し六日午前八時五十分京城驛通過平壤に向ひ、八日入城のはず

……會……

總督招待　齋藤總督は四日朝入城した貴族院議員一行を同夜六時半から官邸に招き晩餐會を開く
總監招待　兒玉政務總監は七日正午公職者大會出席者一同を本府第一食堂に招き午餐會を開く
●山田高等校長歡迎會　朝鮮醫系台では京都高等醫系學校長山田四太郎氏の來城を機として四日午後八時から料亭玉で歡迎會を開くことになつた會費七圓
●東大門署出入記者團　東大門署出入記者團は六日午後七時から明月館支店に於て秋期總會を開催する

……人……

◇倉知鐵吉氏（日露協會員）會長代理としてハルビン日露協會學校十周年記念式に列席途六日朝入城の筈
◇久米民之助氏（工學博士、金剛山電鐵社長）九日夜入城の筈▲古川阪次郎氏（金剛山電鐵取締役）同上

あすの天氣（5）

豫報　曇一時晴
三日最高 [illegible]　四日正午 [illegible]

颱風は本邦の南海上にあつて北東に進みつゝある。高氣壓は千島方面から日本海を經て半島に擴がり滿洲は氣壓が低い全鮮大概曇つて江陵には小雨がある明日は曇り勝ちである

俠艷靈劍（第四面に掲載）

本欄特別廣告取扱　大阪淡路町三　浪華廣告社

パンク防止液
輪界に於ける驚異的一大發明
自轉車、自動車人力車に乘用中外傷を受けてパンクする場合は勿論自然パンクに對しても本液をチューブ内に注入し置けば絶對にパンクしません
本液の費用は壹ケ月僅かに拾錢以内です
特約店募集　自轉車業者を除く他の營業者に契約す（營業案内送呈す）
三井物產株式會社
大阪市港區市岡元町五丁目　發賣元　三河屋商店
朝鮮發賣元　京城府本町三丁目　金城洋行

純良　眼鏡印　無臭
肝油
滋養強壯
新發賣　小瓶　三百五十瓦入
經濟的滋養强壯藥として一日分の營養素が僅か金參錢で得られます
虚弱保健に！病氣豫防に！
ヴイタミンA及Dの含有量第一
大阪道修町　伊藤千太郎商店

けふ二つの大會

全鮮印刷業大會第一日

滿場一致で決議を行ひ あすは朝博見物

第二回全鮮印刷業者大會は四日午後一時から南大門通り五丁目の新築商品陳列館四階講堂で鮮內各地の印刷業者は勿論遠く內地からも出席し七十余名の出席者を得て開會まづ定刻午後一時一同は記念撮影を行ひ次いで鮫島宗也氏開會を宣し岩田氏の動議により鮫島氏座長に推選され各方面からの祝辭を披露して後議事に移り左記の決議文を滿場一致で議決し午後四時協議を終り第一日を閉ぢたが午後六時半から南山町京城ホテルで晩餐會を開き、五日は午前八時京城驛前に集まり、まづ朝鮮神宮參拜の後午前中は朝鮮總督府印刷部、京城放送局、昌德宮秘苑、京城日報社、朝鮮博覽會を見物し、午後一時から京城ホテルで總會を開き朝博に關する報告、協議事項につき審議され全部を終ることになつた、決議事項左の如し

決議

全鮮印刷業者は官營印刷所が民間印刷業の發達を妨ぐるもの多大なるに鑑みその制限及び縮小を期す

朝鮮蠶糸會臨時總會開く

八百名を集めて けさ公會堂で

朝鮮蠶糸會は、四日午前十時から府內長谷川町公會堂で臨時總會を開いた、出席者各道の蠶業家八百名、定刻有賀會頭議長席につき、開會の辭、總督の式辭を朗讀し、京城府尹の祝辭あつて後式辭があり、各道代表者の答辭及感謝の辭を代讀し、田中府尹の祝辭あり、朝鮮蠶糸同業組合中央會長小野寺氏の挨拶、各道代表小口氏、朝鮮蠶糸會代表鈴木竹麿氏の答辭、後談話を披露し、京畿道代表として京畿道金浦の大谷建介氏の答辭があつて正午閉會した、次いで褒賞授與式を行つた

祝辭

昭和四年十月四日 第二回全鮮印刷業者大會

茲に本日を卜し印刷業者大會を開催せらる洵に半島斯界の爲め慶祝の念に禁へざるなり惟ふに印刷業は文明の利器にして人文興化の先導たり以て其の隆昌は一國文化の標尺たるべく之が完成を期せんこと實に方今の一大急務たらずんばあらず今や半島諸般の文物は今次の博覽會を通して實に躍進の一大機運に際會するの秋各位茲に相會して斯業本然の使命に鑑み以て時代の要求に順應せんの方途を講ぜらるゝ蓋し其の極致たる研鑽は各位の努力に俟たざるべからず所に任じ其の能く印刷業の趣風向を高め併せて時代の文明を扶け世運の伸暢に寄與せられんことを一言以て祝詞とす

昭和四年十月四日 京城府尹 松井房治郎

告辭

全鮮蠶糸業者各位の會合を見るに當り一言告ぐる所あらんとす我國の經濟界は久しく不況を續け未だ業務の振はざるは洵に遺憾とする所なるも蠶糸は半島の重要なる産業にして…[illegible]…蠶業の發展を圖り…

京畿	五三
忠北	四六
忠南	四五
全北	四八
全南	五一
慶北	一三
慶南	五四
黃海	三九
平南	四四
平北	二七
江原	五五
咸南	六二
咸北	一八
合計	七一三

式辭

昭和四年十月四日 朝鮮總督 子爵 齋藤實

本日茲に閣下並に多數來賓の御臨席を仰ぎ全鮮蠶絲業者表彰式を舉行するは誠に本會の光榮とする所なり惟ふに朝鮮の蠶糸業は其の稟性に於て幾多の天惠を有し當局に於ては夙に之が獎勵的施設を講じ産繭百萬石増收計畫を樹立せられ既に之が實施中にして現に地方經濟上に及ぼす影響大にして農家の副業として最も重要なる位置を占むるに至れり、而して之が實績に徴するに斯業の進步の跡顯著にして真に喜ぶべき成績を得つゝあり然りと雖も斯業の大成には斯業經營者の自覺と技術の向上とは勿論斯業の要諦にして之れが指導啓發の爲めには熱誠と熱心なる中心人物の指導に俟つべきもの甚だ多し本會は半島各地に於ける斯業功勞者七百十三名を選獎して之を表彰し且又當局の計畫に順應し益々斯業の進運を計らむとす希くは各位益々奮勵努力相俟つて帝國蠶絲業の發展に貢獻せられんことを一言以て式辭とす

昭和四年十月四日 朝鮮蠶絲會々頭 從四位勳四等 有賀光豊

（京城朝鮮印刷株式會社印刷業者大會）

銘仙特賣デー

十月五日

午後二時ヨリ五百反限リ（但し御一人様一反）

南大門通 丁子屋

南大門を中心として交通地獄の現出

朝博の人出で整理に困難

朝博の殷盛をうけて大都會としてのわが京城にも交通地獄が現出されやうとしてゐること數年來府內における人の流れは本町通か、黃金町通が首位を占めて居たが今年四月京城府が調査した所によれば光熙門通より南大門通から太平通に通ずる幹線道路が最も多くの人、車馬の往來を見るやうになつた。その上最近京城驛前から孝子洞終點行の電車が直通するやうになり加へて自動車の往來が頻繁となり馬車、牛車も激増し交通整理が非常に困難となつた、殊に奉天、京城、釜山、京城の間の直通列車發着時刻の際は自動車、電車は殆ど列をなしこれを縫ぎる人々は余程の機敏さがなければ不幸なる結果を招くやうになつた、殊に十月一日からは府內各小學校は始業時間が九時となり各兒童は八時半頃登校してゐるが丁度この時刻は釜山發京城着午前八時五十分の普通急行列車が到着し停車場への時間と同一時刻なので南大門小學校に通學の一、二年生の兒童は通學上の一大危險となつた、府當局本町署保安係ではこの危險を防止するため、最も熟練した係員を十字街に立たしめてをり學校當局も警察側と協力して目下具體策を研究中であるが、東京、大阪においてはすでに通學、或は歸途の小學生保護策も講じられてゐる際でもあり、右につき小林本町署長は語る

「南大門前の道路は太平通、神宮參道、南大門通の三道路が合して一つとなり最近の交通量は頗る繁激で義州通以外から府內に入るにはどうしてもこの道路を選ぶ方が得策なので自動車電車の往來は實に目醒しいものである。これに對し一般民衆が交通危險から救はれるために線をひいて人道路を設けた交通巡査の指圖に從つて、すばやく行動をとつてもらひたい、小學校に通學する兒童の作については特別に兒童線を設けて係員も特別にこれに留意する様つとめさせてゐる密接な關係を持つ南大門小學校とは打合せもすんで居り學校側からも兒童に一層の注意があつたことと信ずる何れにせよ今後、係員並に經費の許すかぎり兒童のためには注意する方針であるから一般家庭でも一層注意をしてもらひたい」

小學兒童への注意

殿下の御動靜を映畫として

御台覽に供する

本府映畫課では閑院宮殿下御入城以來の御行動を詳細に撮影申上げてゐるが四日午前までに撮影の御入城の光景、朝博御台覽の状況、在鄉軍人大會、各種大會御臨場の模樣、四日夜朝鮮ホテルに於ける晩餐會に殿下の御台覽に供することになつてゐるなほ同課では津村警部以下を率ゐ金剛山にも御隨行せしめ朝鮮における殿下の御行動を漏れなく御撮影申上げ長尺のフイルムとして殿下に献上することにしてゐる

城大豫科生を裝ふ男 詐欺で檢擧

先月九日午後一時頃龍山步兵第七十八聯隊裏手山腹へ漢之面普光里一二一番地金某（二）が通りかゝつた際城大豫科制服制帽の一青年が來合せ色々話し合つて忽ち友人となり樵は右青年を伴ひ自宅へ歸り雙眼鏡等を馳走して歸るに先だち現金五十錢電車賃六枚を與へたが翌日午前十一時頃樵の留守中再び右青年は訪ね來たり樵の妻を欺き郊外に遊びに行くと稱して樵の…[illegible]…を包んだまゝ遂に姿をくらましことに初めて詐欺せられたことを知つて市內各署で犯人搜査中偶然にも二日午後一時頃安國洞警察附近で捕へ派出所に同行取調べたる處そのまゝ鍾路署に檢擧せられた、右詐欺青年は漢川郡烏山面…[illegible]…常に城大豫科の制服制帽で…[illegible]…

海軍軍樂と映畫の夕

來る六日（日）午後七時から

本社來青閣で

場內整理として金十錢を申受く

主催 海軍協會 京城日報社

雪辱を期して全滿洲軍來る

明五日午後から全京城軍と對戰

朝鮮博覽會記念朝鮮體育大會硬式庭球競技大會、オール滿洲對オール京城軍の對抗競技大會は左の日程によつて京城運動場コートにおいて開催されるが、オール滿洲の代表選手は四日午前九時四十分元氣旺盛で入城し直ちに朝鮮二見旅館に入つた、同軍は大連、長春及び奉天、安山と滿洲庭球界の精鋭を網羅してをり、全京城軍とは昨年滿洲における大會においてオール京城軍がオール滿洲軍を一蹴してゐるからオール滿洲としては、その復讐戰である同軍代表選手は左の如く決定發表した

牛の感冒

道內に流行

九月十五六日頃から京畿道金浦郡陽東面地方において牛の流行性感冒發生し爾來始興郡に蔓延し同郡における罹病牛數すでに數百頭に達し漸次各郡に蔓延の徴候あるに鑑み今回當局は食慾不振又は鼻漏、惡寒戰慄、發熱、流淚、流涎等の病状を呈するものあるときはこれが飼主に留意すること、すなはち野外繫留、外牛との接觸をなるべく避けしむる等を一般畜産業者に周知しその防止に努力してゐる

獨選手來鮮に決定

けさ體協あて來電

來たる十七、八日の朝博記念陸上競技大會に來鮮するドイツ選手は一時來鮮に難色があつたがさきに諸岡體協會長が東上、京城府知事よりも東京朝日新聞社に來鮮を依頼したところ、四日午前十時に至つていよ／＼來鮮することに決定した旨大阪朝日新聞社から體協および記者團に對して來電があつた

けふ入城した全滿洲庭球軍

軟式庭球日程（京城運動場に於て）

五日午後一時から全滿洲對全京城軍

六日午後一時から全滿洲軍對全京城軍

硬式庭球戰（京城運動場に於て）

▲七日午後一時から全朝鮮軍對全滿洲軍

▲八日午後一時から全滿洲軍對全朝鮮軍

軟球代表

▲全滿洲軍 監督 川原貞夫 （大連）白木 （大連）谷丸 （中）大串 （撫）下宮 （安東）山口 （奉天）大谷 （鞍山）澤口 （撫順）久保木

▲全京城軍 監督 村上福太郎 （北）落合 （石川）堀 （太田尾）…（中）川 （京）遠藤 （體協）一致 （村）洪承 （京）鄭 （城）趙 （京）柳 （中）延 （大山）內山 （山口）伊の田 （中）谷川

硬式代表

▲全朝鮮軍 監督 三上嘉一 平松、內藤、矢野、夢、森、林、松山、▲全滿洲軍 監督 西村治雄 藤田、濱田、澤、小寺、沙島、木谷、松岡、渡邊、島田

神宮競技排籠

球試合決定

▲排球 龍山中學對京城師範 第一高普對普成商業 YMCA對高等工業 第二高女對元山高女 淑明女高對第一高女 ▲籠球 道商對第二高普 第一高普對普成商業 第二高女對淑明女高 釜山高女對第一高女 釜山棄權の場合は京城女高普出場 ▲日程及時間 六日午前九時より 男子排籠球準決勝 午後一時より 女子同準決勝 七日午後三時より 女子排籠球決勝

不貞の妻を路上で斬りつく

捜査中に出會つて 自分は腹を切る

【平壤特電】黃海道海州郡…[illegible]…生れの當時平壤府新倉里無職…[illegible]…は一ケ月前から妻…[illegible]…が家出したので…[illegible]…捜査中四日午前十時頃…[illegible]…路上で妻に出會ひ血眼となつて…[illegible]…いてゐたのを見てカッとなり朝鮮式小刀で妻を斬りつけ、妻が負傷しながら逃げ出すと共に逃げ込んだので、夫は小刀を逆手にしてわが腹を切り大腸を露出し直に附近の民家に收容手當を加へたが生命危篤であると

中等學校ア式蹴球決勝

五日午後一時より 普州高普 對 徽文高普

一般ア式蹴球決勝 九日午後四時より 京城商業 對 京中クラブ

八日午後二時より 一般及學生排籠球決勝

7—6 帝大惜敗

對早大二回戰

【東京電話】早帝野球第二回戰は三日午後二時半神宮球場で天知、神田両審判帝大先攻で開始一回帝大鈴木の內野安打で一點を得、早大二死後伊達安打で一點、佐藤の安打で又一點を得て二點リードしたが三回帝大二點を酬い四回早大又一點を加へ、七回帝大水上の安打に一點を加ふ八回帝大二死後の好機を逃し早大に、水上の安打、森の二盗に藤の安打で一點宛を得、早大は七點を獲得、九回帝大挽回を計つて坂田の二盗打二三島の安打に三點を酬い、七A對六で帝大惜敗す

バッテリー 帝大 遠藤、古館、小林、早大 清水、田誠、伊達

あすの朝博

▲演藝館 第一回 本券番（正午より一時迄） 朝鮮券番（一時より二時まで） 第二回 本券番（二時半より三時半迄） 朝鮮券番（三時半より四時半迄） ▲音樂堂 午後一時海軍々樂隊演奏 ▲活動寫眞館 一日の朝博開會式の寫眞を映寫 ▲閑院宮殿下 朝博に來臨飛行隊から參加した十數機の…

人蔘湯

中で▲七機は龍山における空の分列式を終へて、そのまゝ京城の上空を訪問飛行し、木の葉落しなどの高等飛行を行つて、空から祝福し、市民を喜ばせたが▲中の一機は南大門の上空で爆音をピタリと止めて、プラプラと運動場に落ちたので大騒ぎをしたが▲ピタリと機首を轉じたと見物大騒ぎ▲サア墜落だと爆音を立てて▲おさらばとばかり同機は汝矣島の方へ飛び去つたが▲氣の早い連中はいよ／＼墜落したものとして警察へ問合せたものもあつたといふ

朝鮮特有の美術品は

東華商會の螺鈿漆器、青銅鑄物、駿製品（馬尾製品）に依つて代表され上品で美しく內地土産には最も好適であります

朝博で人氣の中心

東華商會の作品は目下開催中の朝博內産業北館、京鐵道特設館、教育美術工藝館及各道審勢館に於て人氣の中心となつてゐます。

本商會は誇るべき朝鮮古美術の保存者として又これを廣く世に紹介する使命の下に品質の優良と價格の低廉に特に考慮を拂つてゐます。（朝鮮名産品部、木細工部、金銀細工部もあり是非一度御來店御批判を乞ふ）

京城府南大門通一丁目九九（小廣橋）

朝鮮美術品製造及鮮內名産品委託販賣 合資會社 東華商會

電話光二三七〇

名産 扇印 リンゴ

黃州林檎 元祖 黃州果樹園 代表者 穗坂秀一

▽世人一概に林檎と申しますも優良品あれば不良品もあります。本園はお客本位信用第一を主義とし最新化學的栽培を行ひ、大量生産を以て統一したる逸品を提供し併せて價額の低廉を目的とするのであります

▽御贈答品は三越の特別意匠になる嶄新優美の特製品が取揃へてあります御用命願ひます

▽黃州驛前賣り林檎は本園産なり是非御買上を願ふ

中央特約店 京城 株式會社三越

南部專賣店 釜山 釜山食糧品株式會社

西鮮卸賣店 黃州驛前 山口商店

金牌受領

本舖 大阪…[illegible]…

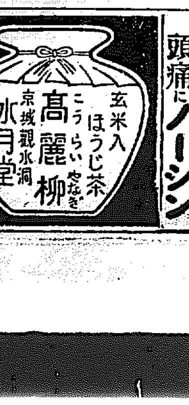

頭痛にノーシン

産兒制限

月やく下し藥を買ふ人は先づ本所へ御ひかせてから…[illegible]…

熊本市立田口通 萬年社

魔法？否 靈感透熱療法

…[illegible]…

投網並漁釣具の御用は

優良なる製品は數度の賞狀を受領す

價格の低廉は他の追從を許さず

最寄名産共に共名高き商店を御利用下さい

投網四分目二尋 金拾參圓

霞網三間 金參圓四拾錢

京城永樂町二丁目

製造元 吉備商會

網工場 西大門 京城各刑務所

電本三一四・振京四三二八

朝鮮みやげは三誠

補缺 土木科生徒募集

資格中學校三年修業以上の者 夜間部 二十名 晝間部 十五名

願書締切 十月十三日 明治町二ノ八二 電話本局四三七四 京城工學院 右委の上採用す

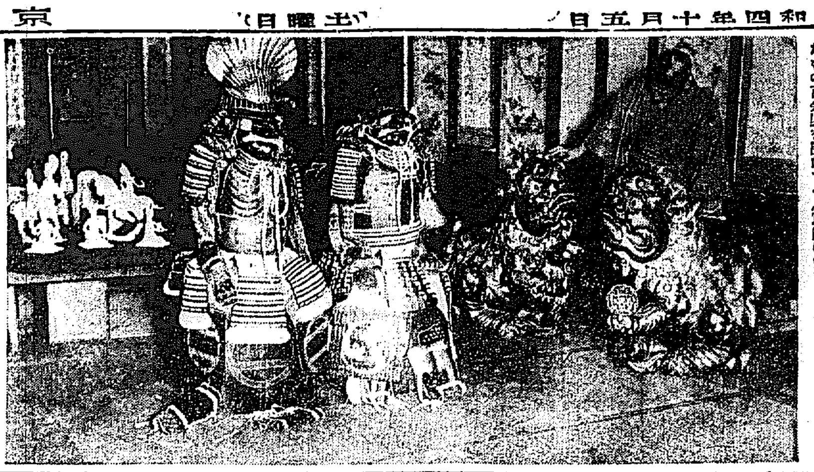

美術骨董の大展覽會

今四日から三日間南山町美術倶樂部で書畫骨董大展覽會を開くが、出品は既報の通り初陰の五十幅をはじめ、書畫百余點、骨董は時價二萬圓にのぼる珍稀なもの百余點を展觀する（寫眞は會場）

弊害を伴ひ易い 贈答の心得

形式、虚禮、虚飾を廢し度い 塚本ハマ子女史談

我國では物品の贈答といふ事が如何にも多すぎるばかりでなく、虚禮虚飾を喜ぶ所から自然外觀を飾り、身分に相應しない贈答品に骨を折り家計に影響を及ぼし失費を多からしむるきらひがあります。又昔から目上の人にみだりに進物をなす風が行はれて居り今日も猶その弊が絶えません。かくの如きは最早時代おくれの慣習といはねばなりません、殊に好意や親愛を表する爲の贈り物も一歩度を過ごせば先方の歓心を買ひ特別の恩惠を得んが爲の賄賂に近いものになります。贈答にはかくの如き弊害が伴ひますからもう少し有意義なものにしたいと思ひます。

儀禮は必ずしも悪い風習ではありませんが形式に流れると弊害を伴ひます。例へばたとへ同僚であつたといふ關係以外にあまり親交もないのに儀禮的の贈物を押付る如きであります。かゝる習慣は同僚の出入の頻繁な所では随分莫大な失費となり家計に影響する所も少くありません。ゆゑに斯様な場合にはその職場の一つとなり家計を特別な親交ある者の間に限る事にした方がよいと思ひます。又先方の贈物に對して早速これに相當な返禮をする事が一つの慣例になつてをります。年末年始中元およびその他の際に際してはこの種の贈答が特に盛んに行はれます。そしてその贈られる品物には可なり高價なものも少くありませんからこれが返禮の品物をわざ〳〵買ひとゝのへる事はその手數においても費用においても容易な事ではありません、自家の生産品とか他から贈られた品物をこれに轉用する事になりそしてそれが過り廻つて元の主にかへるなどの滑稽を演ずる事さへあります。殊に今後はかゝる無意味な贈答品の交換は断然やめて無駄を省くやうにしたい、但し子供等に對する玩具、菓子、或ひはクリスマス等の贈り物は有意義なものであると思ひます

そして贈答品には中味の割合に包装容器が過ぎて居つたり折箱の上げ底の驚くべき事もありますが今日殆ど習慣になつて居るのは面白くないことであります、だから贈答物は實用ばかりの一時限りの品物よりも永く保存される物或は十分實用的の物を選擇するやうにし包装容器は成るべく簡便を旨とするやうにしたいものであります。

自動車王の誕生日

去る八月六日自動車王ヘンリーフォード氏は六十七回目の誕生を迎へたがその元氣は相かはらず壮者を凌ぐばかりである。當日は氏の生家を訪れて驚歎和賛辞の祝辭が全世界に湧きわたる頃の事を追想した。蓋し氏の如く人類の發展に貢獻した人は殆ど無いといつてあらう。フォード工場から今日までに社會へ送りだされた自動車數はどれ位あるか正確な數は判らない。T型車は一千五百萬臺以上、A型車もすでに二百萬臺以上に上り、この外にも色々な型の自動車がある。現在も角約一千八百萬臺の自動車が世界の隅々におよんで居る事は事實である

料理

甘藷のたはね揚げ

◇…榮養研究所案

三人前の分量

▲材料——甘藷五十匁、繩蓮藕約二十六匁半、メリケン粉八匁、ゴマ油四匁、キャベツ約十五匁、大根約十五匁、醬油、乾瓢少々▲調理法——甘藷はよく洗ひ一寸五分位の長さの拍子形に切り繩蓮藕より出してほぐしておく。あらかじめ水に浸しておいた乾瓢の上に甘藷を一列に並べ其の上に繩蓮藕を、中央を乾瓢にて結び甘藷と繩を巻いた樣な形にする。之に溶きしたメリケン粉をつけ、煮立つた胡麻油で程よく揚げる。キャベツは鹽湯に一寸浸して細に切り、卸し大根と共に前の揚物に付け合はす

櫻尊教師披露演奏會

五日公會堂で

錦心流琵琶の松井清水師の高弟子で天才的琵琶演奏家として將來を囑望されてゐる柴田旭水氏は昨年の二月東都に出て錦心流宗家水藤錦穣師について斯道の奥義を極め櫻錦の稱號を下付され教師免状を得て歸城したのでその披露演奏會を五日午後六時から長谷川町公會堂で開催する、當日は後見格の松井清水師をはじめ錦心會各師が出演し旭錦師始め常旭秋、佐藤旭星、江藤旭嶺および旭會會員數名の合奏等もあり同好者の聽きのがせぬ琵琶會である、因に柴田櫻錦師は新曲明治の一國、荻本の二曲を發表する、入場無料で會場整理として十錢を要する（寫眞は柴田櫻錦氏）

將棋新手合（四）

於東京市日本橋區蠣殼町一ノ四 東京將棋所

飛角交 △七段 山本樟郎（東京）
飛落香 ▲二段 市川一郎（東京）

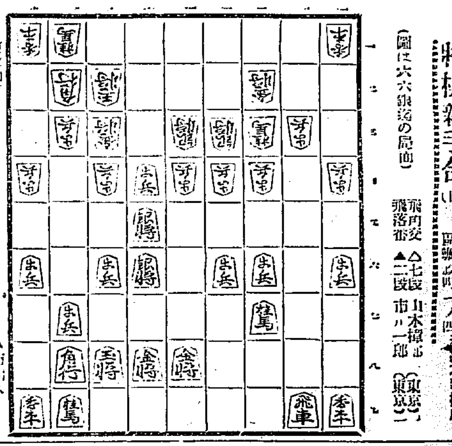

（圖は六六銀迄の局面）

持駒 △山本氏 歩 ▲市川氏 歩歩

△六四銀 ▲同銀 △同金 △六五歩 △四五歩 ▲二五桂 △同桂 ▲同飛 △四六歩 △六三金 ▲五七金スグ △六二玉 ▲七三銀 △四七桂成 ▲同金 △三三桂 ▲六四桂 ▲二六飛（以下次號）

講評 木七段評（下手）六筋の位を保有し、五七金スグと上るのは當然の攻防手段である。（上手）四五歩と突き、挑戰するのは此の場合已むを得ない。（下手）二五桂と跳ね、桂の交換を挑んで、六筋から桂打を狙ふのは良い手である。（下手）六四桂と打ち、敵向の働きを牽制するのは當然で所謂勝負處である。（下手）四七歩成は、敵陣を亂す意味で至當である。（上手）三三桂と打つのは、惜しい得であるが先手に凌ぎをつける意味で已むを得ない手である。

大正館（五日から）

▲『奴道中』中根龍太郎主演▲『陽氣な唄』田中絹代、結城一郎主演▲『降魔征服』八巻シドニー チャップリン主演

中央館（五日から）

▲『死網の村』チエホフ嬢、スチュワ氏主演▲探偵劇『ピストルと寶石』砂田駒子、葉末忍、秋田伸一主演▲喜劇『見込まれた犬九郎』全八卷 岡東一郎、マキノ登六、岡島艶子主演

JODK プログラム

十月五日（土曜日）

午前一〇、三〇 氣象概況、各地天氣豫報
同 一一、〇〇 料理獻立（榮養研究所）
正午 時報、ニュース、官廳公示事項 日用品値段
午後〇、二〇 ラヂオ學校『國語演文のおさらへ』濱口良光
同 一、〇〇 御郷琵琶調と並唱 李 素香
同 二、一〇 講演『蠶業と群山港』群山府尹 前田 秀次
同 三、四五 ニュース、官廳公示事項、氣象概況、各地天氣實況
同 五、四五 豐受大神宮遷御模様（豐受大神宮域内より中繼）
同 六、三〇 ニュース
同 七、〇〇 豐受大神宮遷御模様（豐受大神宮域内より中繼）
同 九、三〇 翌日プログラム發表 氣象概況、各地天氣實況、時報 ニュース（朝鮮語）

銘仙の御用は 柄のよい 品のよい 値の安い 京城本町二 ちゝぶや

家庭料理講習會

講習種目 （イ）肉料理（ロ）魚料理（ハ）一般野菜料理（ニ）西洋菓子の作り方
期日 十月五日（土）午後一時より四時まで
會場 京城日報社 來青閣
講師 大連料理主人 古川常次郎氏
會費 無料（筆記用具、ノート、御携帶せられば便利です）
主催 大連油脂工業株式會社
後援 京城日報社

維新秘錄 井伊大老（105）

松林伯知演 吉川保正畫

將軍家定公病篤らせられたについて御側衆石川土佐守より老中に申して直に三機御醫を呼びました。これは前から申した通り侍醫でございます。今度診察した時にはさしたる御容態でも見えなんだが今は十分よろしくない、どこぞお惱みの所がござるかと尋ねますと是れといふ仰せられた。尤もこの病氣は脚氣の類、醫師院はなほ診察して暫く考へてゐたが、次きに進ると石川土佐守に向ひ『御病氣御大切にございます。誠にお憐はしきことでございますがこの節は御快復いたしません、まづ七八日までの御壽命』と申しまする』こういつた、今日は二日です、七八日までといへば凡そ五日か六日。土佐守も驚いてこれを御老中久大老にも申した。そこで殿に騒ぎだし井伊侯より町方にて名醫といはるゝ者を早速呼び寄せる役人共に申付けた

のも御病氣を日延したわけでもないが、さればこんなとがめを申しつけるにおよばぬが實は一橋家へ出入をして將軍家の御養君の事について一つ陰謀を計劃したのがある。これをさらと運動して將軍家の相續人にいたした井伊侯が知つてゐたから將軍家の御逝去を機として處罰に臨した。又御側衆石川土佐守には役儀を召放された。一つ御側公家老であつた、水野という者ゆゑ御側衆に拔擢された、それが退職となつた上に處罰、これも一つ慶喜公を將軍家の相續者にしやうと運動したことがあつた爲、井伊侯に睨まれて閣と共に處罰を受けた、そこでその罪状は上意に容易ならざるお薬を差上げたとの事くいへば、薬を差上げたとの

京城本町 田中時計店

これから今まで町醫者を隠しめられてゐた者でも臨床上の大家をあれかこれかと選んで早速侍醫として差出すことにした、その時選ばれた者は伊東玄朴、戸塚靜海この二人はその頃蘭醫と申したが歐羅巴の醫術を學びし者、次きには漢醫で本康宗伏、遠田澄庵これは脚氣については巧者と申された、この人々が登城した時にはもう將軍家は逝去した時でした。それは五日の夕刻如何な名醫なればとて死せしものを治すことは出來ない、井伊侯は將軍家逝去と聞いて侍醫の醫師院に蟄居を命じた後扶持まで取上げた、醫師院はひどい目にあひました

お通ひ、土佐守は大いに慨慨して同年の十一月十二日『君の爲すてる命は惜からで心にもなき名を如何にせん』と一首の辭世を遺して腹を切つて世を去りました。ところで將軍の御跡目は井伊侯が擁立した紀州の齋千代公、これを十四代の將軍家茂公と申し上げた、その時年十三、前將軍家定公は三十五歳にして薨去いたした、ところで家茂公は德川末世期の將軍家として苦勞をした。散々苦心なされた末年廿一で慶應二年八月大阪城中に薨去、紀州から直つたからこれを紀州公といひ又苦勞した末夭逝をなされたからこれを因果公と噂など町方の者は申したさうで、然しそれは後のお話、家定公が五日に薨去したを六日に上意と號して水戸、尾張、越前侯を押籠め一橋卿の登城を差とめたは井伊侯擧動、愛國の志士はこれを洩れ聞いて、コハ容易ならぬ事と、こゝで幕府を改革する運動に着手した、京都に參くめる志士集合いたして水戸に勅諚を下すについて奔走いたした、八月の九日京都水戸家留守居鵜飼吉左衞門の倅幸吉が日下部伊三次と與にこれを密取して幕吏の目を拔け出して駒込のお邸に忍び參り齊昭公に差出した、これから大事が起こる

月經 特殊流經劑 レスクリン

月經閉止四五ヶ月內に本劑獨有の特殊作用を以て容易く安全迅速に應用の目的を達し得る確實の効力を有せり

說明書は三錢切手添へ申越次第呈 遠方郵送料一瓶金四拾五錢

製造元 大阪市北區梅田 常盤藥院

京城代理店 本町一丁目 山岸天祐堂 本町四丁目 木村大藥房 南大門通三丁目 新井大藥房

內地海外藥店に販賣す

胃病心臓病肺病黄疸病に効あり其他血を増し精力を増進す

健脾丸 定價 金五拾錢 金壹圓 金貳圓 金參圓 金五圓 金拾圓

登録商標 矢ノ印

京都市外向日町 正本家 求我堂 十四世 上田廣吉

代理店 京城旭町三丁目 源心堂 山本武彥

投資は小券

利廻六分に近き小額債券は割增金を見込めば尠くとも六分五厘にはなります 絶好の投資物、買時は今です

福合せ債券（六通あれば四季を通じて毎月くじを樂める面白き方法あり御照會を乞ふ）

債券相場

相場の急變の場合は臨時改正することもあります 此相場は本月十五日迄 ●印 來月くじ

券別	仲値	抽籤月
五千圓附（勸業五千圓券 四分利）	[illegible]	[illegible]
三千圓附	[illegible]	[illegible]
二千圓附（勸業二千圓券 五分利）	[illegible]	[illegible]
五百圓附（勸業五百圓券 五分利）	[illegible]	[illegible]
百圓附（勸銀第二十回券）	[illegible]	[illegible]
三千圓附	[illegible]	[illegible]
五千百圓附	[illegible]	[illegible]
千圓附（勸業千圓券 五分利）	[illegible]	[illegible]
二千圓附	[illegible]	[illegible]

●此相場は仲値ですから實際の賣買値は十圓券十五錢上下五圓券十錢上下で有ます ●債券銘料一口十錢 ●印ある分御買受の際は弊社の都合により右相場より開き大なると可有之候 ●勸業月報（號外付）半年分一圓八〇錢一年分三圓四八錢號外丈一年分三六〇錢（相場表、勸業彙内御申越次第呈）

東京市麹町區內山下町（日本勸業銀行構內）日本勸業證券株式會社 電話銀座二三五一ヨリ二四三八マデ 振替東京一八

九州支店 福岡市博多下呉服町 振替福岡九五五 福岡支店

日東カゼ藥

ドラゴンは補血強精力

ドラゴン 明晰頭腦

ドラゴン 京城西大門通二 人用の方は御申越に

横濱 全乳 太正牧場 東亞牧場（電本二二二番）

表裝は 水原彩光堂 京城府黃金町一丁目 電本二三九七

京城唯一 藥水風呂 京都料理 眺望絶佳 園遊會場 南山公園藥水谷 加茂川山荘（電本二五〇〇 二五〇六）

內科小兒科 本田病院 京城黃金町三丁目永樂町通り 院長 ドクトル メヂチーネ 本田建義 院長ノ往診ハ可成午前中ニ御申込ミヲ願ヒマス 入院隨意 普通病室 隔離病室 電話本局 二四四三番 二一〇九番 一二八番

ノーシンのむので仕事がズン〳〵

代表的國產優良品

クラブ化粧品

クラブ化粧品堂ビル專賣品（堂級クラブ化粧品）は代表的國產優良化粧品の眞價を推獎宣傳し以て輸入防止輸出促進の目的を達成し一面聯盟組織の下に特定販賣制度に依り公正値段を以て發賣致居候

主要品種別	主要品種別
クラブ固煉白粉	クラブ美身クリーム
クラブ煉白粉	クラブつぼみ
クラブ水白粉	クラブ化粧水
クラブ粉白粉	クラブ乳液
クラブ紙白粉	クラブゼリー
クラブ白粉錠	クラブ香油
クラブタルカン	クラブ美髪用ポマード
クラブ粉歯磨	クラブブリリアンチン
クラブ水歯磨	クラブキニーネ香水
クラブ洗粉	クラブオードコロン

輸入防止輸出促進

育兒上大切な 離乳の知識

離乳を正確にするとしないとは乳兒將來の健康に大きい影響を及ぼします、離乳に最適の秋が參りました 母乳のかたはらラクトーゲンに重湯をまぜて與へて下さい最も適切な離乳法であります

詳しくは發賣元育兒相談部へ御相談下さい

母乳代用に離乳期に最良の榮養

粉末純乳 ラクトーゲン

發賣元 乾卵食料品株式會社 大阪市東區伏見町二丁目 東京市丸ビル內三階

10—B

朝博記念 福引景品付大賣出し

12月20日まで

優良醬油

山の如き景品

等級	品目	本數
一等	ダイヤ指環（十八金エンゲージ形）	拾本
二等	銘仙座布團地五帖 壹組	貳拾本
三等	東京特製 キルク草履 壹足	百本
四等	特許拵『登錄國一』蓮及庖丁 壹挺	貳千本
等外	特製 高級洗濯石鹸 壹本	貳萬本

抽籤ノ結果等外ハ御買上ノ価額返シ致シマシタ物品ヲ以テ致 本景品ハ途中變更スル場合ガ有マス

仁川 高杉醬油釀造場

朝鮮蠶業政策論 (三五)

秦守鶴繪郎氏

四、特殊會社と製絲工場との關係

かくて、特殊會社は漸次直營工場の監督方針をとり、全鮮の製絲工場は全部會社の直營とするやうに努力するかくて、蠶業家は區域の差こそあれ製絲の利益に均霑するの機會を與へらるることとなり、組合製絲の職合にも製絲工場の職能とせらるゝ製絲工場の經營もこの方法によるときは組織ある人物によりて行はれ、生絲の販賣も同樣その道の人の手によつて行はれることになる。從つてこの點は組合製絲よりかへつて都合よく運用せらるゝ可能性がある譯である

十九、朝鮮蠶絲業調査機關設置の必要

以上述べた私案の大要にはなほよく研究すれば改善の余地も相當あるに相違ないが、現在の朝鮮蠶絲界が重大な時機に立つてゐるとして見れば極めて根本的な方向を暗示する必要がある。その方向を闡明することが急務中の急務である。然して根本政策確立の必要を痛感し、政府は先年官民有力者を網羅して蠶絲委員會を組織し、これが研究調査を委囑しその答申にもとづいて根本政策をたてんとしてゐる。しかして一方蠶絲中央會ではこの政府の蠶絲委員會の研究調査が思はしく進捗しないのを手ぬるしとして、本年九月十六日開かれた評議員會において、中央會として常設的な蠶絲業國策樹立の調査會を組織するに決し、會長指名の下に十名の委員があげられ、蠶絲業國策調査會が設立せられたこの調査會において蠶絲業者としての意見を取纏め、政府に提供する方針のもとに研究を進められかけて來た。これは政府および民間が自覺しかけた結果にほかならないが、朝鮮においてもこの種の調査會を必要とすることにおいては内地と變らない。幸ひ朝鮮には現在、蠶絲業に關係ある團體として朝鮮蠶絲會、蠶絲協會、朝鮮製絲業者組合、蠶種業組合等がある。これ等の團體を基礎として總督府が官界民間を通じて、蠶絲家、製絲家、蠶絲業者、桑苗生産者等、蠶絲業全般にわたる專門家を網羅した調査會を作り蠶絲業の根本策樹立につとめることが急務であることを力說して本稿を終ることにしたい(終)

信託令發布が必要

嚴重な監督を要するが據るべき法規がない

鮮内信託會社の業務監督に就ては據るべき法令がないため、當局も手の下しやうがなく非常に困つてゐるが、

只僅かに 昨年京畿道の新設會社に對し不良貸付を爲したる結果、出入頻繁な金銭取扱ひに就ても、銀行法違反のかどにより取扱ひの停止を命じたほか、全く放任されてゐる狀態である。しかるに信託會社の内容は信託者保護の立場からして、嚴重な監督を必要とするものが少くないのみならず、信託會社そのものゝ資力その他に關しても相當の監督を必要とせらるゝに至つた、これに對する總督府の態度を見るに、ずでに信託令の必要を認め、四、五年前からその制定に努力してはゐるが未だ

金融制度 調査委員會の審議にも附議されてゐない狀態でその發布がいつ頃となるか全く見當が出來かねてゐる狀態であるに、最近京城をはじめ各地において金錢信託を目標に積極的の活動を爲する向きが出かけて來たのみならず財界そのものが、金融界を中心にしてこの種の業務をみだりに放任しておけなくなつて來た。從つて、この際、信託令の發布は急を要するとされてゐる

京城組銀の預金貸出增加

京城手形交換所調査、京城組合銀行九月末現在概況は預金九千八百三十五萬一千餘圓貸出七千四百七十萬九千餘圓にして前期に比し預金二百五十一萬五千餘圓、貸出五十三萬九千餘圓前年同期に比し預金一千四百六十三萬六千餘圓貸出四十八萬二千餘圓と何れも增加を示した、前年同期との比較内譯は左の如し(單位千圓△減)

		比前年同期
預金		
定期預金	三二、一九六	二、八〇三
當座預金	一〇、九六八	七六一
特別當座	二六、三四〇	三、五一四
通知預金	一六、三〇〇	△一、九六二
諸預金	一三、七四三	九四四
合計	九八、三五一	一四、六三六
貸出		
證書貸	八、二三〇	△一、四四九
手形貸	三四、九四六	二、三五四
當座貸越	二一、九三五	二、三二一
割引手形	七、二五八	△一、四七六
荷爲替手形	三三三	一九
合計	七四、七〇九	△四八二
手許有高		
有價證券	三五、〇〇六	△二、四六〇
預ケ金高	四、〇七〇	一、〇〇二
金銀有高	六、六四四	一、三五三
備考		
鮮銀券發行高		一〇七、六九九
殖銀公共團體貸付金		一六四、八三七

昭和製鋼の敷地問題

斡旋運動起る

東拓金融部貸付金　二一、〇七六

昭和製鋼所に對する松田拓相の鋭明については樂觀論が流れてゐるが、大體において現政府が同製鋼所を不急の事業として見るところにおいては否定出來ないところであらう。しかし、我國の現狀から見て、昭和製鋼所が目的とした方面の事業を必要とする點においては各方面とも一致した所である。從つて例へ目下のところ手を下しかねるとしても將來當局の顧みがないとしても將來當然實現の可能性は大いにある譯である

しかして又この種の事業の根本に置くべき點は鞍山等に比較し鞍山へてゐることも又大部分が認めてゐるところであつて、この意味において、新義州における製鋼所の設置は時期の問題とされてゐる。かくて新義州側では現在昭和製鋼所設置促進の手段として種々の運動を起さんとしてゐる折柄、その原因の一として目されてゐる土地買占め問題に對してはつぎの如き運動が内々行はれかけてゐる

一、一切の土地買收問題を新義州側に任せて貰ひたいこと

一、新義州側では吉副氏一派が買入れた約八十萬坪の價格につき徹底的に調査しこれに幾分の經營的利潤を見込んで妥當な價格を建て會社側に買收して貰ふやうに斡旋すること

一、前記の八十萬坪以外の土地に對しては思惑による不當な値上りを防止すると同時に新義州側で安い價格を建て、會社の買收に應ずるやうに斡旋すること

この新義州側の計畫が行はれることになれば敷地買收の點からまる疑念は一掃さるゝこととなり行惱みの原因の一として最も重く見られてゐる土地買占問題は解決し新製鋼所設置の實現に大に曙光を認め得る譯である

米價の騰貴抑制

方針轉換か

【東京電報】農林省では三日午後議を開き來る七日より開催する米穀調査會の諮問案を審議したが從來の米價調節策から騰貴抑制策の方針に轉換することとし米價が九日から狂騰の一路する傾向で、農林相が九日から出張旅行する留守中に

北鮮航寂れる

乘客の査證拒否

露支紛議は保留中なので浦鹽浦では露國側が支那移住民に旅客の査證を拒んでゐることは以前からの事實であるが、四日東京入電によれば支那側も今回これに對して復讐手段に出で、本日(四日)よりハルビンの露國領事は露國民に對して一切食糧拒絶の態度に出でた。かくて支那移住民に對して露國民の同國への移動に當たる朝鮮としても、露國移住民の移動による臨時收入は今後期待出來ない狀態に陷り現在閑散季を控へ漸く活況に向はんとする朝鮮郵船に取つてはたとひ臨時收入の杜絶とはいへ、荷動きの少い折柄、今回の支那側の査證拒絶は相當の打撃である

テキサが南鮮に進出

倉庫を設置

テキサスオイルコムパニーでは從來朝鮮における各地の販賣にあたる業務を續けてゐたが、仁川より釜山に石油倉庫を設置してるため仁川より遠くなる釜山方面の地區販路の需要にあつためには仁川よりは遠距離にあるので運賃その他の諸がかかり販賣値に加算せられ釜山に倉庫を有する各タンダードの製品等に對抗することが困難なのと最近南鮮地方の工業發達のため石油の需要多く本年の如きは前年同期に比し約十割の激增を示してゐるに鑑み同社は今回釜山府牧ノ島に約五萬坪を擴げ得る石油貯蔵庫建設する計畫となり七月中旬當局に對し認可申請中の處牧ノ島は要塞地帶のため同地は不許可となる模様なので同會社は計畫を變更して釜山府東萊の保稅倉庫の認可を申請することゝなつたが、同地方は從來スタンダードおよびライジングサンの所轄であるため、テキサス社の倉庫が認可となれば相當激甚な販賣戰を見るだらうとその成り行きの如何は各社の注目するところとなつてゐる

米價高と挪下げ問題

當局は否定

【東京電報】本年米收穫豫想は意外の減收を示した結果三日の相場は一躍に暴騰したので市場早くも政府米の拂下げがあるであらうとの噂が起つて居る、これにつき農林當局は「今のところ拂下げは考へておらぬ、今後更に相場が騰勢をたどるとしても買換の方法による位に過ぎぬ、その買換も確定したわけでなく今後の推移を見た上でなければ判らない」といつて居る

荷主側の意見取纏期

米穀大會前か

聯合會問題は先日荷主側に提示された自論見に就して、まだ正式の回答が、荷主側から發せられないので聯合側では一切の積極的行動を差控へ、聯合大會も延期することになつたが一方荷主側では京城荷主の意見を取纏め大會直に全鮮各地の荷主側意見に鑑み、おそくとも米穀調査大會が開催さるゝ以前に解決したいとの意向で目下協議中である

砂糖共販の發表値引上か

誤解されるので

現在朝鮮における砂糖共販の賣出値段は二十二圓五十錢であるが、一般砂糖の需要者には未だ共販なるもの、機能や意味が徹底せず、從つて賣出値段の二十二圓五十錢はそのまゝ砂糖指定賣八より受ける供給値段の如く誤解され、需要者に取つては此の點から割安等は忘れられ砂糖共販の機能を充分發揮し得ない狀態にある、これがため共販側はこの誤解を一掃する方法を講ずることが必要となり、日糖、三井物産の當事者は主として京城に於て協議をするため目下上京中である、砂糖共販本部の意向も發表標準であるが、結局共販の賣出値段を從來より多少つり上げて發表して決定することになつてゐるこの値を實際に適用せず、實際の値上げでなく發表值で表示することになるらしい。然しこの賣出値段は從來のまゝ、据置くもので、會社と賣買人間との取引は何等從來と變ることなく、要するに共販に對する誤解を解くための處置に過ぎない

朝鐵の總會

朝鮮鐵道では來る十月二十一日より本社で定時總會開催、從來の決算期は一月より六月迄を上半期とし、以下十

二月までを下半期としたのを今年より三月から八月までを上半期とし九月より翌年二月までを下半期と變更することとした從つて今回の總會では過渡期的な計算法を取り一月より八月迄即ち八月間の決算報告がなされるが決算期は未だ出來上つて居ないが大體に於て三十六、七萬圓見當の利益金を上げ得たらしい

鮮銀帳尻(三日) 單位千圓 前日比較

		前日比較
發行高	九八、三三二	減五、一二三
正貨準備	四三、一三四	一四
保證發行	五五、一九八	減五、一三七

日銀帳尻(三日)

發行高	一、三一三、一三一	減一二、四〇一
正貨準備	一、〇八六、一四一	減二二
限外發行	〇	
貸出	一四〇、七〇四	減二八、九三七

東京コール(四日)

翌日物	一錢乃至	一錢一厘
無條件	九厘乃至	一錢一厘
普通	九厘乃至	一錢一厘

對外爲替相場(四日)

對倫敦	一志十一片二分一
對紐育	四十七弗八分五
對上海	八十五兩四分三

海外經濟電報

倫敦銀塊	二三片八分一
紐育銀塊	五〇仙丁
英米爲替	四弗八六仙一六分三
日米爲替	四七弗一六分一
米棉	一八·一〇
印棉	二二〇·〇〇
メチール株	二六弗二分一
アナゴンダ株	一二一弗二分一

取引停止 博多會案内、京城南大門通五の二五、岩本彌文

落穗

▲砂糖共販が朝鮮にも設けられ出したが▲一般小賣商店では供給組合の賣出値を値と同樣に誤解して▲問屋側が組合賣出値に幾分の利鞘を見込んであたかも暴騰のタバコの小賣みるに對して、苦情を持ち出す向きが多いらしい▲そこで困つた問屋側では供給組合に泣きついて來たが▲組合では賣出値は今まで通りにして▲なほそ、ほかに問題があるやつて行ける程度の表面的の賣値でも定めねばなるまいと思案中だと▲今頃二重の賣値を作るなんて時代錯誤も甚だしいが▲さりとて賣買人の賤が加減は遠つてゐるとすれば仕方はあるまい▲第一回の發想が内地も朝鮮も殆外少かつたので米價がグン〳〵上がる▲賣値上げには拔け目のない商賣人のことだから▲この分なら遠から府内の白米も賣値の引上げとなるだらう

株式(四日)

閑散不味

前場 三日後場焦げきの模先は全く氣乘らず穩々保合相に入つたものとして小口商内があつたのみで結局閑散不味を示した、かくて昨後場止に比し東新十錢高であつた

後場 前場閑散ヶ味の儘先々手の警戒はなほ續けず引際阪地の九圓六十錢と又復引締りしも仕小軟みに結局阪に大引した、かくて昨後場止に比し東新十錢高であつた

同範圍の浮動

嵐後の一服で相場は愈保合

株式界も過日の金米金利高の影響を受けて一齊に低落歩調となり東新の如きも狼狽的投物續出し慘たる場面を現出したが、併しこの間や、買過ぎた形もあり又人氣も落着きたるため一應は戻したがアト材料の出盡しに又も小浮動しも不味を續け仕手も嵐後の一服して氣就に迷ひ見送りの態度を示してゐる、かくの如くなので一時百九圓から十圓の關門に切迫した東新も買募原はず次第に軟化し近日八錢臺に弛み後金く焦點の折衝の狀態を續けてゐる、何分無材料ですべき材料の出現を豫想の來す却つて將來に金解禁問題も積々來つつある丈け向くことは望めず自然この邊に居据つて專ら形勢を觀望するより止むなき有樣で出場も總く保合局面に入つたかの感がある

動機待に見送る

買場の改善も金解禁問題もモハヤ相場に織込まれた材料なので目先材料の出現は寸暇もなく從つて昨今の相場も硬軟の氣迷ひに不味が續けて大勢は愈々保合觀を呈へるに至つた。かくの如くなので仕手は全く氣乘らず迎ひ米大新は六十三圓鐘動、東新と共に百八、九圓臺の往來を續け北京焦付きの狀態を示してゐる。從つて今朝も依然小浮動を續け只東新に鑑みバイカイが行はれてゐる有樣で腰入れて出動する向きはなく目下の處動機待ちに見送り專ら今後の成行を監視してゐる

双方不氣乘で極度の閑散

今朝も依然小味な場面を續けてゐるので仕手は全く氣乘らず只東新に對し氣休め的の商内があつたのみで場面は閑散の極に陷つてゐる即ち昨日場の出來高一二〇枚に對し今朝は京取二〇東新二九〇合計三一〇枚で今朝は三一〇枚以上の手口左の如し

京城證券株式會社

株　京取市場仲買
京城明治町二ノ八七
京城證券株式會社
社長　南　源兵衛
式　現株公債債券

今日の手口

東新　賣方　大林八〇、松山七〇、成宮四〇、京山四〇、眞山二〇、正崎三〇、田中道三〇

東新　買方　松山二一〇、成宮六〇、正崎二〇、田中道三〇

大新　賣方　京證二一〇、松山三〇、○買方　京證一〇〇、田中道一〇

本玉

四日前場までに於ける百枚以上の建玉左の如し

京取　賣方　新四五〇、山中道三〇〇、○京證一二〇、正崎一〇〇、▲買方　金秀一八〇、松山一三〇

期米(四日)

阪地安から引際締る

前場 今朝は供給阪地の下放れを受けて寄付一二十六圓七十五錢中物二十四錢、先限二十四錢と前日の止値よりも二十錢押し上げたため引返して一節は一時二十二錢の安値を入れて反撥し一節の後に下押したが先限は五十錢方高値と引締り阪地の伸高の再び五十錢近くの安値を入れて寄付を懸念に不安感を持ち前場を終つた

後場 前場引締りし模先の後場は政府の古米拂下げ、政の入粒に先限五十二錢と前止より五十錢高に寄付アト阪地は依然一間高に前場を持續せるも崩所は漸く一時五十錢と突き出る動きに一時寄場を認めたが引際は四十八錢の如く大引けた

某農場は愈々退陣か

奈良米穀方の動向として週月勝振の延長も市場の注目を惹いて來たが、其某農場は此の當中に於ても鞏固な勢力を持ち續けてゐたが前途々賣退ひで居る向きあつたのが昨日米商取引店の丸又日下の京城方面の客の如き丸が中心を收して居る摸樣だが、大阪方面の商賣玉は相當深く、總て前場手仕舞し、賣つて或は常に所を全部手仕舞して居る向もあつた

先限に對し主力筋は傍觀

先限は設前着々としていまだ注目に値すべき手口はないが阪地から六千餘石の買建が現れたのは南鮮筋が權して買建んで來るのと大阪、京城方面の客筋も可成り買進んで居る模樣である、尤も阪地からは政府の拂下米を見越して新規に買進んで來る向も相當あらしく又一方●●の賣玉は京城筋に釜山筋の賣物たともいはれてゐるが兎に角先限に對しては日下の所主力筋は傍觀の態度を取つてゐる向が多い模樣である

新穀期を控へ強氣は警戒

今度生れた十二限と云へば來月が新穀の出盛りと共に米の總決濟であるから離れしも喫入れ漲く買ひ進み難い相場である、共に強氣の相場から四圓近くも持立ちに直つた相場として此邊はなほ更買方の建値する見込みなしに無理からぬ所なるが相場の網を持ち上げると得手九月と十月は新米の相場を出現するのが通例となつて居る、然るに本年は早くも十月大豐作を控へ八月一杯は安値に保合ひし九月中旬から直り足に向き十二限の賣買と云ふのが何れも今回に至る、是れは内地共に土用天候の良好に依つて豐作人氣の滿ちし以上のものが出來たものは結構で政府の繰拂ひの建玉方針に賣方は秋蠶の相場は發表した所謂であるは大體の通の所であるは本年の新米相場に就ても思惑を秘かに潰しようとすら今回の立直りは投機筋の運動もあるから四十錢の大きな直り立ちは見るべき一時的の現象とも見るが出來ないのみが内鮮共に保險的に抱へ込む向きもあり賣買を再開

期米 鮮穀の大豐作ガスレ、一回收穫の當ではづれなど買方に取つては意外と正月が一所に來たやうな騒ぎである

△といふて鐵て非常な賣方に味方するやうになると相場は得て新規に遊びからこの邊に驛風も勝つてカブトの緒を占める所かも知れない

△圍けば政府米の拂下げ說が內地から漸々と傳へ込んでくるとか

△現物の枯渇は全鮮的でどこの市場も性質のわるい、ないものねだりが流行して居る譯である

△農林省としては持ちアグンで居る米を拂下げすると品薄を緩和した上期荷は驟くなつて一騷擾を得である

京取短期

銘柄	寄付	大引	高値	安値
京取　前	一八〇		一八〇	一八〇
後				
鐘新　前				
後				
大新　前				
後	六三・〇			
安取　前				
後				
東新　前	一〇八・九〇	一〇八・九〇	一〇九・〇〇	一〇八・九〇
後				

算定と日歩

	算定	日歩	代引
京取	一八〇・五		
新東			

東株短期市場(京仁同大安東鐘朝日)

[illegible]

安東株式

	日	本	日
	大引	前寄	前引
前			
後寄	六〇・〇〇		六〇・〇〇
當先	六〇・〇〇		六〇・〇〇

大株短期

[illegible]

大株長期

[illegible]

短期建玉表

	賣方	買方	建玉
京取			
大新			
鐘新			
東新			
仁取			
安取			

出來高	短期	長期
當日	二〇〇枚	枚
累計		枚

東京現株

銘柄	
新株	一三〇・〇
鐘新	一六一・〇
東新	一〇八・九
拓新	
日本銀新	
富士紡	
日石	
諸毛	

期米(四日)

▲仁川

	前場 當限	中限	先限	後場 當限	中限	先限
一						
二						
三						
四						
五						
六						
七						
八						
九						
十						

[illegible]

帳入値段　出來高　累計

◇東京

[illegible]

◇大阪

[illegible]

◇兵庫

[illegible]

◇下關

[illegible]

◇桑名

[illegible]

鮮内延べ(四日前場)

◇釜山

[illegible]

◇大邱

[illegible]

◇群山

[illegible]

◇大阪棉花

[illegible]

大阪期米喰合

[illegible]

京城

㊉三等三十圓六十錢㊉三十圓三十錢、㊉糯玄米上三十圓三十錢下二十八圓一等精白二十三圓五十錢白米上三十二圓六十錢糯上八錢五厘中八錢四厘下八錢二厘

大豆

龍山十八圓二十錢長湍十七圓九十錢漣川十七圓九十錢原十七圓七十錢

仁川

古米は現品の拂底で取引なきも適當な品があれば㊉丸チ三等級で二十八圓九十錢㊉四等二十八錢八見六十錢㊉四等二十八圓三十錢所である一方新米の先約は十二月渡し二十五圓三十錢十一月渡二十六圓乃至は商積みで七錢七、八十から上物は八錢一厘白米は㊉印の玄品で三十二圓二十錢十一月渡の三十圓見當である

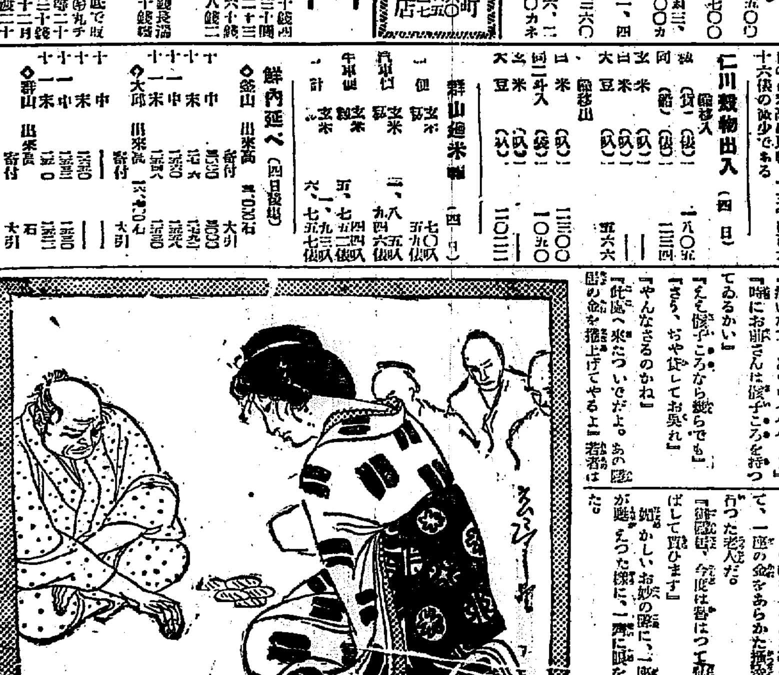

仁川期米本玉表

[illegible]

大阪期米手振 (前場)

賣方　湖先、田中宮、文館　▲買方　出中宮、福田、太出

[illegible]

期米　マ　仁川海岸町　電話一六〇・三五七　蒲淵取引店

大豆

最近朝鮮物が弗々出廻りつつあるが品薄のため高く天安物で十六圓七、八十錢沙汰山三等十七圓五、六十錢を唱へ其他は未だ出廻りなき模樣である

釜山

昨後人氣漸時の折柄今朝は各地の下放れに人氣崩れ買物の小口買ひの外取引無く忍麗も全北穀良三十一圓九十錢神力三十一圓六十錢慶南穀良三十一圓四十錢と二十錢方小殺み一千七百二十俵の取引が出來た

大邱

在米掘れに各地一と息作ら買筋の手當買ひ相當ありて銀部更に二十錢高を唱へ新米出廻り豫想より遅れる模樣に穀良三十一圓七十錢神力三十一圓二十錢見當を唱へ弗々取引があつた

群山

各地の一と息模樣作ら人氣依然新米出廻れ遅に廻米は相當ある買氣強く神力三十三錢穀良三十一圓四十錢神力三十圓六十錢見當と二十錢方鑑騰し弗々作ら取引があつた

大阪市中在米

四日現在高は百四十一萬八百七十六俵と前日の在米高に比較して三千四百六十六俵の減少である

仁川穀物出入(四日)

[illegible]

群山廻米高(四日)

[illegible]

鮮内延べ(四日後場)

[illegible]

俠艶靈劍 [177]

平山蘆江　作
藤島一虎　畫
竹中英太郎　畫

前後の敵 (十八)

若者は默つて十兩の小判をお妙の手に渡した。

『三兩は利子かい』

『掛ねえが、口惜しい、强く思はねえで御座んなせえ姐御』

『偉かつた、遠慮なしに貰つて置かう。どうせ、お前さんの兇だ、誰かの懷を拔いて來たのだらうからね』

『酷いなア、どうもハハハ……』

『時にお前さんは骰子ころを持つてゐるかい』

『ええ骰子ころなら幾らでも』

『さう、ちや貸してお呉れ』

『やんなさるのかね』

『此處へ來たついでだよ。あの賭場の金を捲上げてやるよ』若者はうとは流石に知る由もなかつた。

『御姐御、口惜しいけれど、貴方にだけは秘兇をぬぎます。よく〳〵勝運が貴方の方に向いてると見えて、今夜は一度もいい目が出ない』

すつかり捲上げられて、女勝が凄いをいつてるところだつた。

『勝負は時の運とよくいつたもんですね、お蔭で今夜は私の目と出ましたよ』昨夜もそんな事をいつて、一座の金をあらかた攫つて行つた老人だ。

『御隱居、今度は昔はつて下さいまし、御隱居の番だ、貰ひまず』

媚かしいお妙の聲に、一座の者が嫌えつた樣に、一齊に眼を向けた。

お妙から骰子を出した。

『アンコ入りかい、これは』

『さうぢや御座んせん』

『アンコ入は持つてないのかい』

『ねえ事も御座んせん』

『あつたらそれを貸しておくれ』

『御隱居をそれで引つかけてやる積りですかね』

『向ふでも使つてゐるから此方でも使つてやるさ。いかさま骰子の使ひ競べだ』

『へえ、あの御隱居、あれでいかさま骰子……』

『それ位の事が判らないで、よくこんな處に出入りするね、お前さんは……』

『でも姐御、此處はみんな御素人衆計りですぜ』

『あの御隱居を御覧、あんな無邪氣な顏が這入つてるちやないか、まあいいから、そのアンコ入りを貸しておくれ』

若者はまた一ツ骰子を出した。

お妙はいかさま骰子を受け取つて、壓籠へ戻つて來た。

若者から金を取返せば、惡の無い顏だと、その罪の顏を取りッ放したのが大きな間違ひの因となら

『やアこれはハハハ……少し勝たして貰つた御禮に、皆さんから眼の敵にされますな、いや宜しい、どうせ、これだけ勝つてるのだから、逃げは致しません。樂しみに來て勝つて歸るのは、あんまり氣持のいいものではありませんからな』

(何をいつてやがる、義爺、奴)と、お妙の後からついて來た眼の若者、先刻迄の顏は今の味方だったら、首尾よくお妙が勝つてくれたらと念じてゐる。

その氣持は一座の誰もが抱いてゐた。誰でもいゝ、御隱居の金を捲き上げてくれる者があれば、皆の溜飮が一時に下るのだ。

『一兩銀十兩づつかけませう』

『宜しい』と御隱居も十兩銀に並べた。

『失禮だが私が胴を取りますよ』

『さア〳〵どうぞ』

と御隱居、眼の前の骰子ころと壺をお妙の前に押しやつた。

カラカラカラッ

ぽんと音して、壺は繊細なお妙の手に巧妙に伏せられた。

京城日報
京城府太平通一丁目　發行所　合資會社　京城日報社

世界音樂全集

樂譜出版界の一大革命！
百曲に僅レコード一枚の價！

世界音樂全集の豫約を發表するや全日本は忽ち歡呼の聲に溯つた！　青年子女は云ふまでもなく各學校のそして家庭の責任者達が特に本全集に熱烈な好意と激勵とを寄せらるるのは何故か？　本全集を他處にしては文化の全き誇りと喜びは絶對に無いからである。同時に生活の眞の美しさと樂しさも有り得ないからである。本全集に寄せられた諸大家の推讃の辭の極く一部を左に掲げる。

世界音樂全集全廿卷目次
本全集一卷毎に名曲百曲を包含

(1)ピアノ名曲集1　(2)ピアノ名曲集2　(3)家庭音樂集　(4)ヴァイオリン名曲集　(5)オルガン名曲集　(6)世界獨唱曲集　(7)日本獨唱曲集　(8)世界合唱曲集　(9)日本合唱曲集　(10)世界童謠集　(11)日本童謠集　(12)世界民謠集　(13)日本民謠集　(14)歌劇名歌曲集1　(15)歌劇名歌曲集2　(16)世界獨唱集　(17)日本獨唱集　(18)日本音樂集　(19)流行歌曲集　(20)音樂大辭典

國民文化進展の爲
東京音樂學校長　乘杉嘉壽

種々な全集が出て、夫々國民の文化の上に大きな貢獻をなして居るが、文化の最高地位を示すべき、我が音樂に關して、未だにその擧がないのは、洵に遺憾に堪へなかつた。此の時全世界名曲を網羅する本全集が現れることは、喜びに堪へない。之によつて我邦音樂が一段の進境を示すであらうことを、心から祝福し且つ期待する。

內側から內耳へ！
日本交響樂團　山田耕作

（前略）「音樂は耳で聽くのだ」それに誤りはない。が、眼を否定しては「眞に聽いた！」とは云へないのだ。音を「眼」で樂しむ。それだけでは我はもう滿足出來ないのだ。音符の道程によつて始めてはつきりした音樂の本姿に觸れることが出來るのだ。それには眼の助けが要る。「音樂全集」刊行の企てはこの意味からして實に絶好の機を捕へたと云ふべきだ。外側から耳突へでなしに、內側から內耳へ！　これは、音樂を眞に理解しようといふ人の忘れてはならないことだ。

豫約募集　內容見本進呈
締切　十月廿五日

略規　▼分賣に應ぜず▼昭和四年十月以降毎月一冊宛配本▼申込金壹圓八拾錢・特製壹圓貳拾錢増（これは最終會費に充當）▼四六倍特大判▼一冊二百五十頁以上▼並製總クロース・特製背革平クロース天金▼並製壹圓八拾錢・特製貳圓▼詳細は內容見本を御覽下さい。

第一回配本　門馬直衛編　世界獨唱曲集　上旬
第二回配本　山田耕作編　日本獨唱曲集　十月中旬

東京日本橋呉服橋通　振替東京二四八六一　春秋社

商賣打明け話　家庭の經濟知識
時事新報社經濟部編　四六判全一冊

稼ぐに追付く貧乏なしといふけれど世の中の不景氣は稼ぐだけでは好くならない。それだからと云つて悲觀してゐるべきときではない。自分で如何にしたら景氣よくなるかを考へるべきだ。そしてそれは必ず可能なことであることは本書を見ても分る。この本は商賣人の相談相手だ。何はどれだけ賣ツて何割の利益になるか儲は本當に九層倍まうかるか！　題名の通り露骨な打明け話である。

內容一班　商賣打明話　小賣店　東京の小賣店狀況　利殖の實際智識　何うしたら金が殘るか　無盡の話　株式債券利殖の話　公債の話　社債の話　勸業債券の話　株式の話　菓子屋の卷　酒屋の卷　藥屋の卷　牛肉店の卷　煙草屋の卷　白米店の卷　書籍店の卷　洋服屋の卷　呉服店の卷　文房具店の卷　八百屋の卷　漬物佃煮屋の卷　乾物店の卷　海苔の話　靴屋の卷　下駄屋の卷　ラヂオ屋　古着屋　蓄音機屋　其他の商品智識　月賦店　米國で大流行　露店の秘密　常設店と臨時店

□財界ロマンス　東京日日新聞社經濟部編　四六判布裝　定價金二圓五十錢　送料金十二錢
□町人諭吉　太田正孝著　新四六判全一冊　定價金一圓八十錢　送料金八錢

海外發展の實際
早稻田大學教授　大日本水產會理事　淺見登郎著　菊判布裝全一冊寫眞版百五十頁挿入　定價金五圓　送料金十八錢

時勢に最も適應せる大力作！　眼も綺はしい多數の珍奇な寫眞は現實に國民を教へて呉れる。海外發展は目下の急務、官吏も會社員も學生も又研究家も悉く讀め！　家庭によく萬民によし。殊に日魯漁業會社の內容と天下を驚がした漁業問題は最も詳細正確に執筆されてゐる。江湖の士の必讀書！

□水產王國　笹澤三善著　四六判布裝　定價金二圓二十錢
□ブラジル移民研究　法學士農學博士　高岡熊雄著　菊判布裝　定價金三圓五十錢　送料金十二錢
□世界英傑巡禮　山本陸軍中將題　太田正孝博士編　四六判洋裝　定價金一圓五十錢　送料金八錢

醫博秘帖
醫學博士　杉浦清著　四六判大裝　定價金一圓八十錢　送料金十二錢

近來稀有の快著！　讀書シーズンの好讀物！
ミイラ採りがミイラになる。醫博様なら娘をくれる。博士様なら肉更と、若い血に燃えせ等へた博士の肩書はローマンチツクだ。が博士採りにもぐり込んだ研究室で、十年十五年の歳月が經つてしまふと、もうローマンスも若い夢もなくなつて浮世の塊を離れた仙人生活。たが、その洞窟のやうな仙境で俗人の生活を見てゐるのも甚だ面白い。諧謔あり皮肉あり、ユーモアあり著者自身の十五年の研究室生活の見聞。文章流麗痛快！　近來稀有の好讀物である。

□男子不用論と性の謎　醫學博士　杉浦清著　四六判布裝　定價金二圓五十錢　送料金十二錢
□日本に適する衣食住　中山忠直著　四六判全一冊　定價金二圓三十錢　送料金十二錢
□趣味の醫學　醫學博士　豐島豐次郎著　四六判普及版　定價金一圓　送料金十四錢

圖書目錄申込進呈
發行所　東京日本橋本銀町三丁目　振替口座東京第二八〇〇番　大阪西區阿波座四番　振替口座大阪第四三〇番　寶文館

教授經驗の古き事鮮內第一　養成人員千五百名以上　斯界の最高權威
朝鮮自動車株式會社　運轉士養成部
入學隨時　無試驗入學　修學期限切　教授容易
生徒募集　實費責任教授　組織革新大飛躍　前身朝鮮自動車研究所
專科二ヶ月修業●全學費六十七圓
●規則書二錢切手封入申込次第發送●京城府岡崎町　電話龍山五二五番

芳賀文學博士の名著
冨山房發行圖書

日本文獻學　文法論・歷史物語　菊判四七八頁　定價二圓八十錢　送料廿七錢
國語と國民性　日本漢文學史　菊判四四六頁　定價二圓八十錢　送料廿七錢
國文學史十講　菊判二七〇頁　定價二圓　送料十八錢
國民性十論　菊判二六〇頁　定價一圓八十錢　送料十八錢
月雪花　菊判二四三頁　定價一圓七十錢　送料十八錢

改訂增補　作文講話及文範　芳賀文學博士　杉谷代水著　前田晁補　四六判一二一〇頁　定價三圓　送料廿七錢
改訂增補　書翰文講話及文範　芳賀文學博士　杉谷代水著　前田晁補　四六判一〇〇〇頁　定價三圓　送料廿七錢

最近刊　新しい書翰文の書方を文例を入れて極めて懇切平易に說いた唯一の指南書。組織の斬新、引例の豊富、解說の平明は本書獨特。前川氏の增補により面目一新。手紙を書く人の座右に必ず一冊。

文學博士醫學博士　林太郎譯　ファウスト　定價三・二〇　送料・一八
杉谷代水　中島孤島編　希臘神話及北歐神話　定價二・二〇　送料・一八
文學博士　和田萬吉編　謠曲物語　定價四・〇〇　送料・二七

衞生長壽法
醫學博士　三宅秀著　菊判四〇八頁　定價二圓五十錢　送料廿七錢

新刊　著者は實に八十二の高齡を保ち、東大名譽教授及貴族院議員として各方面に活動し、矍鑠たる元氣壯者を凌ぐ。本書は著者が體驗に基く衞生保健の大道を後世に傳へんとするもの、實に國民座右の至寶である。

著者	書名	定價	送料
文學博士　井上哲次郎著	日本陽明學派之哲學	四・五〇	・二七
文學博士　井上哲次郎著	日本朱子學派之哲學	五・〇〇	・二七
文學博士　井上哲次郎著	日本古學派之哲學	四・八〇	・二七
文學博士　吉田靜致著	人格の生活	二・八〇	・二七
文學博士　深作安文著	思想と人格	三・五〇	・二七
文學博士　吉田熊次著	國體と倫理	三・八〇	・二七
文學博士　遠藤隆吉著	教育及教育學の背景	三・五〇	・二七
文學博士　鳥居龍藏著	人類學上より見たる西南支那	六・〇〇	・二七
文學士　松永材著	リッケルトの價値哲學	四・五〇	・二七
醫學博士　遠山椿吉著	人生の當面せる道德の根源	二・五〇	・二四
文學博士　桑木嚴翼著	倫理學概說	二・六〇	・一八
文學博士　中島力造著	倫理學說十回講義	二・八〇	・一八
法學士　木村正義著	公民教育	三・〇〇	・二七
田中敬著	圖書學概論	四・五〇	・二七

東京九段坂下　振替東京五〇一番　冨山房

我が國體と國民精神
神宮皇學館教授　鈴木友吉先生著　中判布裝函入　九ポイント組　全一冊四三八頁　定價金二圓三十錢　送料金十二錢

忽三版！！國體の尊嚴を理解し興國の意氣を發揚せよ
排外模倣六十年、利己享樂淫猥危險思想蔓延し、日本正に滅びんとす
本書に依りて自己を淨化し社會を教化し以て神州日本を更新せしめよ
教員・官公吏・軍人・神職・實業家・學生・青年團教化團員の愛讀を望む

大賣捌　京城本町二丁目　振替京城二五七三　大阪屋
東京京橋區槇町十八　振替東京四六八四番　廣文堂
釜山大倉町　振替京城一一八　博文堂
平壤大和町　振替京城九二　脇坂文鮮堂

電氣工學
定價一冊25錢　一年2圓70錢　著名書店にあり　なき時は發行所へ

最も廉く・最も良き・便利な
『電氣工學』を御存じない方は二錢切手一枚送付あれ　見本として月遅號送呈

世界動力會議號
今月末東京で開催される最初の國際的工業會議を永久に記念す
……十月號・一日發行……

發刊の言　早大理工學部長　工學博士　山本忠興
[illegible]
電氣工學昔を語る會
電氣工學聯盟

電燈五十年記念號第二輯　屋內照明　九月號
[illegible]

既刊特輯號一覽
一月テレヴイジヨン號
二月建築と電氣號
三月エリミネーター號
四月蓄電池號
五月整流器號
六月電氣サイン號
七月冷房冷藏號
八月街路照明號

發行所　東京丸ノ內有樂館　工政會出版部　振替東京二七七四二

標準的
發明王エヂソン傳
平易で面白く――家庭・青少年の讀物に最適
科學者文學者　槇尾年正先生著

電灯がエヂソンによつて始めて發明されてから五十年。世界をあげて電灯賀命祭が催されてゐる。日本でも電灯五十年會が組織されて種々な事業が行はれてゐるが本書の刊行は同會に謀つてなされたもの

定價壹圓五〇錢（四六判金文字布裝）（送料・滿鮮四五錢）

雜誌　機械
全部アート紙使用　四六倍判　月二回發行　定價一冊25錢

機械・電氣・鐵道・航空・船舶・衞生・鑛山・紡織・材料・設計・保藥・器具・動力・燃料◇理論と實際の調和
讀んで判る……見て面白い
新しい・正しい・美しい・しかも價は至廉なり

編輯顧問　工學博士　大河內正敏　工學博士　加茂正雄　工學博士　堤正義　（監修）倉橋藤治郎

十月一日號
發明界の近狀……特許局機械部長　廣瀨基
理研ガソリンプラントとそれに附隨する工業…理研所長工博子爵　大河內正敏
光學の原理を應用する精密測定方法……加藤鉄郎
研磨粗忽くらべ
鍵に加えられた種々の工夫……東京工業大學……長谷川一郎
ロールに就て……戶畑鑄物常務……矢野實
東都機械工業界の元老大塚榮吉氏（評傳）……目黑五八郎
發明王エヂソン翁の功績

雜誌機械は、機械の社會の神樣ではない、親しい友達である。あらゆる機械社會の人に對する忠實、善良な友達である。胸襟を開いて、何でも相談出來る友達である又用事の云ひつけられる心易い友達である。こんな友達の集るクラブである。タメにもなる――ノンビリもする、得と害には絶對になる恐れがない。……數十名の名士にが賛助員となつてゐられるのも無理はない……

募集　記事と……寫眞と……新しいもの　面白いもの……短かいものを……歡迎する……採用せるものに薄謝を送ります……

東京市丸の內三ノ四有樂館　工政會出版部　振替東京二七七二四番

ノーシン　ノーシン！！　頭痛にノーシン！！！

日本共立火災保險株式會社
資本金　五百萬圓
一、當會社は確實を本旨とし御便利に業務御取扱可申候
一、當會社は損失を公平且つ迅速に支拂可申候
電話又は御一報次第社員參上可仕候

本社　東京市京橋區　取締役會長　原
京城出張所　京城府本町三丁目三十番地　電話本局
出張所長　三鍋才次郎

鮮內代理店所在地　京城、平壤、仁川、釜山、大邱、大田、鳥致院、木浦、光州、群山、全州、裡里、江景、新義州、元山、咸興、城津、羅南、會寧、晉州、馬山、統營、開城、海州、沙里院、兼二浦、鎭南浦、麗水

株券無効公告
元朝鮮京南鐵道株式會社株券[illegible]ノ株券ハ無効トス
昭和四年九月三十日
朝鮮京南鐵道株式會社

第十九回決算報告
貸借對照表
昭和四年七月卅一日現在
[illegible]

朝鮮京南鐵道株式會社
取締役會長　國澤新兵衞
取締役　秋本豐之進
取締役　堤清六
取締役　深川三郎
取締役　西崎鶴太郎
取締役　藤川利三郎
取締役　佐久間俊一
取締役　松下榮
監査役　吉田道夫
監査役　伊藤利三郎
右調査候處相違無之候也

商業登記公告
[illegible]
南原支廳

商業登記公告
[illegible]
鎭南浦支廳

商業及法人登記公告
[illegible]
京城地方法院春川支廳

閑院元帥宮殿下 恩賜科學館御成り
連日の御精勵に御疲の色もなく
更に赤十字病院御視察

徳行社における午餐を終へさせられた閑院宮殿下には、午後一時五十分、徳行社御休憩所に御退出、和田御附武官を從へさせられ今村殖産局長、渡邊京畿道知事、田中鐵道部長、馬野京城府尹、兒玉警務局長等御供申上げて恩賜科學館に向はせられた。なる恩賜科學館には先着の兒玉政務總監、福村科學館長等御出迎へ申し上げてゐるうちに午後二時十分御到着、直ちに福村館長の御案内で館内の機械工業、水力發電、衛生用品、動物類、鑛物類、地理標本等隈なく御巡覽あらせられたが、福村館長の御説明申し上げるのに對して、一々肯かせられ、時には『珍しいものだ』『學校の生徒は喜ぶだらう』など、御感心遊ばせられるので福村館長は衷心感激に堪へぬおもちに見受けられた。御熱心に御覽遊ばされたのち殿下には、館長室にて御少憩遊ばされたが、特にしつらへた殿下御席の御前で福村館長は直立して、科學館の事業について御説明申上ぐるところあつたが、殿下には『これだけ集めるのには骨が折れたであらう』と有難きお言葉を賜はつた。

赤十字病院御成り

かくて午後三時、兒玉政務總監もお供申上げて赤十字病院に成らせられた。午後三時十五分同病院御玄關に醫官職員、看護婦一同整列に拜謁してお迎へ申上ぐる中を岩淵院長の御先導にて階上の院長室に入らせられた。ついで院長其他に賜謁を賜ひ、院長から院務の御報告を聞召され御覽に供し終つて院内を御巡覽遊ばされ、再び院長室に入らせられて御少憩、職員、看護婦等玄關前に整列奉送裡に午後三時五十分御出發、赤十字社朝鮮本部主催晩餐會に御台臨のため朝鮮ホテルに向はせられた。

赤十字朝鮮本部主催 晩餐會台臨

午後四時ホテルに御歸還、貴賓室にて御小憩遊ばされたが、そのころホテル正面には御出迎の爲によろこび溢れてゐる赤十字社朝鮮本部役員、支部長、支部副長、有功章以上のもの、愛國婦人會、篤志看護婦會の主なる人々の自動車、人力車が來訪して和やかなる賑ひ漲れてゐた。午後五時殿下御台臨の下に開宴されたが、齋藤總督、兒玉總監を始め居並ぶ貴顯、淑女何れもこの夕の光榮に感激その如き喜びをみせて、總督府に同六時散會、宮殿下には御機嫌うるはしく同六時十分一路龍山の御宿舍に御歸還遊ばさる

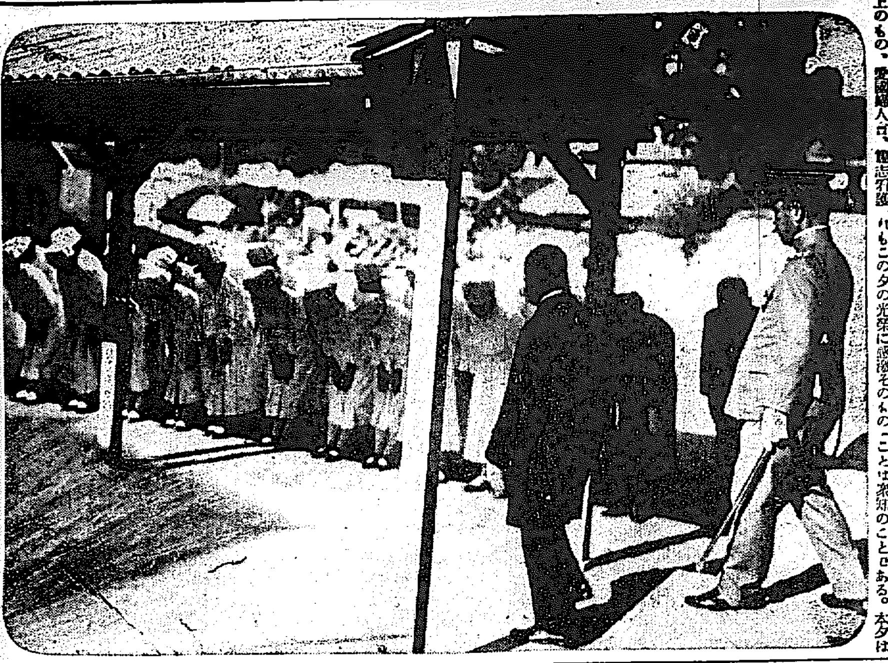

閑院宮殿下赤十字病院御成り

內親王殿下御降誕奉告祭
六日朝鮮神宮にて

明六日は畏くも國民擧つて御降誕を御祝ひ申上げた內親王殿下に對し、畏くも上より宮號並に御名を賜はらせられる日であるが當日朝鮮神宮においても午前十時より齋主以下祭員一同御奉告祭を行ふ由。定刻一同着席の上奏樂裡に神饌を供し次で齋主祝詞を奏し終れば總督以下親任官および勳一等の者、次に貴族總代、文官總代、武官總代、各道々民、京城府民の各總代玉串を奉奠し次ぎに齋主玉串を獻じて祭員一同拜禮以て竹の園生の彌榮を祈ぎ奉るうちに撤饌を奉仕して目出度くこの日の祭儀を終る。因に一般參列の向きは同刻前に參殿着席の上受付に名刺を通ぜられゝば誰でも參列を許されると、なほ當日は鮮內各神社にてもそれぞれ御奉告祭が執行される由

朝鮮神宮の外宮遷御遙拜式
齋藤總督玉串を奉奠

けふ五日は高倉山に鎭座まします豐受大神宮の遷御の日であるこの宮は雄略天皇廿二年、天照皇大神の御神託により、丹波より同神の御饌の神として祭祀されたのであるが、神路山の宮居を內宮と申上ぐるに對し外宮と稱へてゐることは衆知のことである。本夕は午後八時より新宮に遷御になるのであるが同刻朝鮮神宮においては二日と同じく第二鳥居附近に遙拜殿が設けられ、庭燎と臨時燈のまばゆき中に總督、政務總監、本府各局部長、知事、府尹をはじめ民間有力者その他各團體總代參列あり、拜殿裡に遙拜式が擧行される

式の大祭はまづ修祓につぎ宮司は伊勢の本宮に參列不在の爲禰宜、宮司に代つて遙拜詞を奏し次で玉串を奉奠さるゝが參列員全員の總代として總督が拜殿に昇り玉串を捧げて遙拜し、この時參列者は一齊に拜禮する順序となつてゐる、一般參列の向は敬意を失はない服裝にて同刻前受付に前刻の上參集されたいと

高松宮殿下 御手術
六日帝大外科 御入院の上

【東京電報】高松宮殿下は明六日帝大醫學部外科に御入院の上盲腸炎の御手術を受けさせられることゝなつた

今日いよいよ 外宮遷御本儀
造營最後の神事四日終了す

【宇治山田電報】內宮における遷宮祭典を滯りなく濟まされ、いよいよ五日から外宮豐受大神宮遷宮の本儀に移ることになつた。本儀に先だち內宮におけると同樣に造營最後の神事である後鎭祭が四日午前八時から行はれ更に同十時から御裝束神寶讀合の儀が板垣御門內四丈殿にて行はれ更に午後四時から川原大祓の儀が東御敷地前の御池の畔で何れも滯りなく終らせらる

蕪湖遂に無警察に陷る
方振武軍のクーデター
人心極度に動搖す

【南京三日發電】蕪湖發我官邊入手電報によれば安徽省方振武軍のため驅逐された省政府軍（第四十五師）は舒城、霍山に進出し合肥方面にある阮玄武の部隊と合し一萬五千の兵力となり揚子江岸に進出を企て目下蕪湖を目指して進軍中で、蕪湖にある方振武軍隊は右の報に接するや昨日夕刻クーデターを斷行し公安局巡警一千名の武裝を解除し蕪湖の警察權を自派の手に收めた、公安局長は逃亡し市內無警察となつた、方振武軍は今朝來郊外に塹壕を掘り方振武派に備へてゐるが市中動搖し邦人商店悉く閉店す

廣東の廣西派 武裝解除さる

【廣東三日發電】當地にある廣西省の各團體は昨夜武裝を解除され廣西派の重鎭呂煥炎はその部下二萬と中央擁護を聲明し、廣西における廣西討伐の先鋒となつた呂氏は廣西主席に任ぜられたが呂氏の態度は疑はれる

邦人婦女子は 軍艦柳に收容

【南京三日發電】官邊入電によれば、無警察となつた蕪湖にある方振武軍は方振武軍に比し兵力遙に劣ること明かなので人心の動搖その極に達し在留邦人も甚だしき不安に襲はれ、婦人子供は目下蕪湖在泊中の軍艦柳に避難することゝなり柳は收容準備中であると、又形勢急をつげてゐるをもつて南京在泊の軍艦鳥羽は本日正午拔錨蕪湖に向け急行した

條約改訂交涉 初顏合せは八日
佐分利公使は七日信任狀捧呈
支那側頻に準備

【北平三日發電】佐分利公使は七日信任狀捧呈、八日王正廷氏と條約改訂交涉の初顏合せをなすが右會見は四月二十六日の芳澤、王兩氏の會見に次ぐ第二次會議の形式をとる、卽ち條約手續き問題はすでに略ぼ決され直に本論に入るもので、王正廷氏は目下支那側草案を討議の基礎となすべく要求し、佐分利公使の在京中に兩三回會議を進め一瀉千里に取運ばんとして手はずをとゝのへてゐると

佐分利公使上海着

【上海四日發電】佐分利公使は四日午後二時多數官民に迎へられて上海領事館に落付いた

黨首問題議纏らず
各團體の意嚮を確め 然る後黨の態度を決める
四日の政友幹部會

【東京電報】政友會緊急最高幹部會は四日午後二時本部に開會、岡崎、元田、山本（條）山本（悌）、川村、三土、久原、砂谷各顧問總務以下各總務各部長、森幹事長以下各幹部出席し故田中總裁葬儀終了後の跡事務その他を決定した後總裁選擧大會は今後一週間乃至十日間以內に開會することを方針として幹事長に一任に決定、午後三時散會したが現在の最高幹部は黨內各勢力の代表者およびその何れかの系統に屬する人々なので黨首問題に對する態度は各自異り、しかも努めて自重の態度を執り、自派的態度に出ることを避けてゐるので、當日は總裁問題などに纏まらなかつたが今後は府縣支部および各勢力間でそれぞれ態度を決し、それより地方團體としての態度を定め、黨內の大勢がやゝ定まるを待ち、はじめて幹部としての態度を決することならうと

評判良き人を 總裁に選べ
政友近畿クラブ例會

【東京電報】政友會の近畿倶樂部は三日午後六時幹事會を開き岡崎邦輔、久原房之助氏等も列席して後繼總裁問題につき意見を交換したが總選擧を控へて重大な時機であるから成るべく黨內の一致結束と共に世間の人氣の良い總裁を選定して欲しいとの希望に一致し、更に近く會合し態度を決すべく申し合せて午後九時散會した

後任總裁と 園公の意中
未だ腹案はなさそう
小笠原長幹伯語る

【東京電報】小笠原長幹伯は二日京都に西園寺公を訪問して三日夜歸京したが伯は語る

園公は『後任政友會總裁は黨でもまだ決つて居らぬとのことであり、自分から誰がよからうと云ふやうなことも絕對に話してゐない』とのことであつたから後任がまだ決つてゐないことも公の意中の人は離れなどゝ言ふことも何れも嘘だ

後任總裁は 若い人に限る
貫祿など問題でない
湯河原行きの車中で 犬養毅氏語る

【靜岡電報】政友會後任總裁候補者に擬せられてゐる犬養毅氏は黨內の煩雜を避けて四日午前十時五十分東京驛發列車で湯河原に向つたが車中左の如く語る

富士見で轉んで怪我をし傷つたが腰の屈伸が不自由だから湯に這入つてゆつくり靜養する積りだ、十七日は孫の結婚式もあり黨の大會もその頃あらうから一寸歸京する。總裁問題で色々騷いでゐるが分裂するなど云ふことはない。決るまでは色々策動もあらうが決まれば總選擧を控えて何時まで喧嘩でもあるまい政黨の總裁など實は誰でもよいのだ。あれはまだ早いとか貫祿がないとか言つても揃えて見ると自然貫みがついて來る。桂だつて田中だつて濱口だつて總理大臣になる所など誰も最初は思はなかつたが、なつて見れば立派に治まつてゐるじやないか。政友會も若いのから選んだ方がよい、俺を擔ぐ者もあり引止める者もあり、氣の早いのはもう犬養擔ぎなどと地方問題の鉢卷に來るよ、村の祭の寄りで誰を頭に据えるかで色々議論のある時など、和尚か賢者などにつとめて貰ふことがある、村の事となれば和尚も仕方がないから世話をすると、どうやらかうやら落つくものだ、マアマア世の中はそう心配せんでいい、どうせ落つくところに落つくよ

東北會は 床次氏に傾く

【東京電報】政友會の東北會は四日午後一時芝公園三緣亭に開會、後任總裁問題について各自意見を交換した結果東北會としてはこの際黨內の事情に鑑み一致結束し善處することを申合せ三時散會したが大體床次氏擁立に傾いてゐる模樣である

重要問題を控ゆる 獨逸外交界の打擊
◇……歐洲政界にも波紋を捲き起そう
國內的には惠まれなかつた

【東京電報】ドイツを中心とする歐洲外交關係に最も重大な役割を演じてゐたドイツ外相ストレーゼマン氏の逝去は、歐洲政界に

大きな波瀾

を捲き起すことは疑ひを容れない。ストレーゼマン氏は一八七八年ベルリンに生れ、幼少の時から革命的自由思想を抱いてゐたが、後年國民黨の會員となりその後は何時も雄辯論者といはれ、議會政治家の間では政治の傾向のバロメーターだとさへ稱されてゐた、外相に就任してからすでに數年、その間國際的會議にドイツ代表として出席する事二十回余におよびいつも成功を收めて母國に歸つたストレーゼマン氏を歐洲第一流の外交家としたのは大戰後の彼の功績でなければならぬ、戰後の歐洲の經濟復興は主として氏とフランスのブリアン氏との力による、又氏は英國前外相チエンバーレン氏およびブリアン氏と共にロカルノ條約の締結に成功し、これがあの名高いケロッグ氏の不戰條約の基となつてゐる。かうして氏は歐洲で誰も右に出ることの出來ない地位を築いてゐた。しかしこの名外交家も國內においては余り惠まれない人であつた。氏の

運奉の主義

はドイツの極端な國家主義者が常に反感をもつて迎へるところで、戰敗國外交のそしりを受けることも一再ではなかつた、しかしヒンデンブルグ大統領は氏に絕大な信賴と援助をもつてをり、氏の方針は何時もドイツを導いて經濟復興と同時に對外關係の途を開いてゐた氏の最近の成功は何といつてもラインランドの撤兵問題解決であらう。ラインランドに駐在する英佛の軍隊を撤退せしめんとした要求は氏の努力によつて撤兵の主張は完全に認められるに至つた、氏逝去の後ドイツに殘された問題は賠償金支拂問題、ザール地方鑛山問題、佛獨親交問題、歐洲經濟問題等に指を屈する。これ等の內政かつ重大な問題を殘されたドイツ上下の落膽は想像するに余りある

ス氏の病因
動脈硬化症を患つてゐた

【ベルリン三日發電】二日夜來ストレーゼマン外相の病狀につききてゐた醫師ツオンデツク氏およびクラウス教授は、ストレーゼマン氏は今朝五時廿五分逝去した旨を發表し、なほ同氏はひどい動脈硬化症を患つてゐたのでそれがため卒中の發作をおこしたものであるといつてゐる

終日の奔走が 災した

【ベルリン三日發電】ストレーゼマン外相は一日來風邪臥床中であつたが、二日には議會の重大問題たる失業救濟案に對して氏の所屬黨たるドイツ國民黨の足並が揃はず、內閣の危機を招來したので氏は病を押して正午頃國務總理ミユーラー氏と長時間協議した上、國民黨の總會に臨み說得に努めて妥協をかち得、內閣の危機を辛くも除去し得たのであるが、氏は終日の奔走を終へて同夜十時官邸に歸つて俄に猛烈な卒中を起し百方手當を加へたが意識を回復せず、遂に今曉五時廿五分長逝したのである

獨議會の追悼

【ベルリン三日發電】ドイツ議會は三日午前十時開會、議長レエッセル氏、首相ミユーラー氏の追悼演說があつて追悼の意を表した、しかし共產派議員、ファシスト議員は出席しなかつた

對佛親善の ス氏を哀悼
新外相の政策に 神經を光らす佛國

【パリー四日發電】ドイツ外相ストレーゼマン氏の急逝は從來氏が佛獨親善方針で進んで來た關係上フランス一般の心からの敬意と哀悼をもつて迎へられてゐる。政府高官の間では後任外相の如何を問はず、必ずス氏の殘した外交方針を踏襲すべしと信じてゐる。しかし新外相が果して撤兵中のラインランド撤兵問題、ザール回收問題についてス氏同樣の態度をもつて事にあたりうるや否やは疑問とされてゐる。率直にいへば急進國粹黨が外相の逝去を機として反佛運動を復活しはせぬかとの恐れがある、フランスはこれを等閑視することなく、ベルサイユ條約その他大戰後の協定に依つて得た權利を擁護するため監視の目を以つてドイツの外交方針をみる方が安全だと信ぜられてゐる

國葬に決定

【ベルリン三日發電】ドイツ政府は故ストレーゼマン外相を六日國會議事堂で國葬とするに決定した

外相後任
ブライドシヤイド氏か

【ベルリン三日發電】ストレーゼマン外相の死去により外務省の事務はフオン、シユーベルト氏が臨時に執つてゐるが後任は恐らく社會黨のルドルフ、ブライドシヤイド氏が任命されるであらうと見られてゐる

全鮮寫眞師 大會
七日公會堂で

京城寫眞師同志會では來たる七日全鮮寫眞師大會を開催することとなつたが、當日は午後零時半から公會堂で講演會を開くはず

一、題未定　東京寫眞專門學校教授、秋山轍輔

一、撮影法について　オリエンタル寫眞學校教授、寺川良輔

一、ウオームブラック印畫紙について、イクリップス乾板について、クーストマン四十度乾板について

一、寫眞界の現狀と營業寫眞家の努力　東京小西六商會員　渡邊定男

一、題未定　東京大阪淺沼商會員　菅保男

一、題未定　オリエンタル寫眞工業大阪出張所長　山田英吉

なほ八日午後一時より本社來賓室において寫眞展および講演會を開催する（入場無料）

全國菓子業 大會
明六日勤政殿に

全國菓子業大會は明六日午前十時より勤政殿に開催せられるが協議事項は左の如くである。なほ大會を機會に全國ポケット菓子展覽會を開催、同日菓子發興式擧行のはずである

協議事項

一、砂糖消費稅改正要望に關する件、提出者　大邱菓子商組合、同京城菓子商組合

一、製餡協販打破に關する件、同京城菓子卸商組合

一、全鮮菓子品評會開催の件、同咸興菓子商組合、同光州菓子商組合

一、從業員手帖使用普及勵行に關する件、同京城菓子商組合

一、朝鮮菓子商組合聯合會組織に關する件

―會―

明治會　の朝鮮神宮例月參拜は六日午前八時五十分參集所へ集合午前九時參進拜禮の筈

赤池氏お茶の會　貴族院議員赤池濃氏は入城を機とし六日午後三時より朝鮮ホテルに於て府內新聞記者十數名を招待してお茶の會を開く

全鮮金光教大會　金光教京城教會所の全鮮金光教大會は岡山縣の金光教本部より近藤良助氏を迎へて來る七日午後七時から府內長谷川町の公會堂で開催されるが、全鮮から參加の信者は六百名の豫定である

元町小學校運動會　明六日午前九時より同校庭に開催

三坂普校運動會　五日午前九時より奬忠壇運動場に於て開催

各宗管長を歡迎　朝鮮佛教大會に參列の爲來城の內地各宗管長並朝鮮三十一本山住持歡迎會を十月十一日午後六時より南大門通一丁目食道園に於て開催する事となつた希望者は會費四圓を添へ十月九日迄長谷川町十七番地朝鮮佛教團內朝鮮佛教大會準備委員會に申込まれたしと

―人―

◇松田拓相　滿洲視察中の松田拓相は五日朝長春發南下

◇有賀光豐氏（殖銀頭取）米穀調査會出席の爲め四日午後十時三十分發にて東上▲渡邊彌幸氏（朝銀理事）五日午前六時二十八分着入城の豫定

◇山村正夫氏（釜山信託社長）滞城中の處四日歸釜

◇池田毅一氏（大每經營局顧問）▲眞倉吉次氏（大每販賣部長）四日本社來訪

◇松岡正男氏（本社々長）四日夜出發東京へ七日朝歸社の筈

茶話

拓務省が海外移殖民策の確立を重要使命の一つとするのは當然だ。が、多額の經費を費つてまで移民適地に視察員を送り、その地の氣候、風土、民情、產業、經濟、對日感情等々とどれを見てもこれを見ても最早既に詳しく調査されてゐるものを今更新しく調査を始めるといふのは無駄の骨頂だ▲この程度の調査料なら、外務、農林、商工省あたりでも何時でも出來してある。御希望なら民間でも大抵御役に立つ▲拓務省が新設間もなく、何もかもこれから仕事を始めるといふ心意氣はいゝが、そんな無駄だけは御遠慮して頂いて、早速移殖民の實際方策を考へて貰つた方が有難い▲軍縮は『軍事的軍縮』から『經濟的軍縮』にまでゆかねば駄目、といかにも英國の勞働黨らしい言草だ。『經濟的軍縮』以上に軍縮の必要を認めようとしても出來つこないことをよく知つてゐる▲智惠といふ智惠はあり余るが、たゞ金作りの智惠だけを持ち合せぬ犬養氏を、金の才覺が仕途の總裁に祭り上げやうとするからには十分勝算が出來てゐるに違ひあるまい▲斗をつけて金を費つて與と持つて來る世の中が面白い▲この人、金を持たせても悪いことだけはしそうもなく、しかも金製ひの智惠もあり余るとせば、一度發はして見たい氣もする▲なるほど抽籤で選ばれたら嬉しい醉ぶれで御入來、しかしこの醉ぶれなら、何分御朝で選ばれたい▲若い身空で折角多少理想があつてもお目こぼし願へ、そうなのは苦心▲若い身空で景氣を起すもの特に鮮內に多いのはなぜ。恐らくこの人達には暑は辛いし、夏は暑く、冬は寒いので、傷い秋をえらんで死なねばならぬ深い事情のあることゝ思はれる。一年中この人達を翫すときのない浮世がよくない。

◇經　濟◇

善後處置の 瓦電重役會

瓦電會社では府營非買不認可に對する善後措置及び今後における經營方針各重役の態度決定等の重要問題について十四日釜山にて重役會を開催する筈（釜山）

九月朝鐵業績

夏枯季を過ぎ出荷增加の機運に向ひ、木材セメント、土木建築材料、石炭、肥料等の季節的貨物の擡頭と朝鮮の開備により旅客の出入は活況を呈したので客車收入十萬五千圓、貨車收入八萬八千圓、雜收入四千圓と前年同期に比し夫々四割一分三厘四分、三割七分の增加を示し本期豫算收入に比して二萬五千圓の增加である從つて一日一哩平均收入は二十四圓五十九錢と前年同期に比し三圓一錢の增加となつた

◇株　式◇

大株短期引跡

大新　六三四七（不變）

鐘新　一〇八四七（十錢高）

東新　三七四二（十錢安）

一〇九四二（十錢高）

東株短期後場引

引　高値　安値

東新　一五九　一〇丁　八八

◇期　米◇

各地期米後場止

下關二八六九▲桑名十一番二九〇四十二番二九〇一▲名古屋二八五九▲金澤二六六〇▲熊本二七六四

大阪最終氣配　二十錢（三錢安）

◇商　品◇

▲綿糸布保合　四日は米棉二十錢安、印棉十錢安であるが、大阪三品は一圓乃至二圓方の暴落を示した、これは仕手關係による外、內地紡績會社の生產制限決の結果が增加したによるらしい當地は三品の安値もさして響かず加ふるに依然品薄で相場は三エー二百四十二三圓と保合つた▲燐寸保合　肥料はいよいよ不需期に入り、滿州地方の需給も大豆手當を終つたので鮮內の荷動きは殆んどなく從つて相場は十五過燐酸一圓三十錢見當、三十過燐酸二圓十七錢見當と動かなかつた▲セメント軟弱　セメント界は各社とも四割の限產を確保して、極力値下りを警戒してゐるが、何しろ在荷は相當過剩で昨今相場は小野田セメント京城渡四圓七、八十錢と依然軟調を辿つてゐるが、先行も緊縮による土木工事の不振が明かなので更に軟調されてゐる▲ゴム靴保合　一進一退と小さな動きを見せてゐたゴムは昨今鮮內需期に入りかけ弗々と引合があるが相場は海外產地の生產增加と消費不良による値下りに引づられて一向伸びず當地現物は四十一、二錢見當を上下してゐる▲人絹保合　鮮內はいまだ需要期に入らないので商內は閑散であり相場も依然正八圓二、三十錢見當、熟票（羽二重地）ヤール卅八錢見當と保合つてゐたが先行氣配は軟りといふ狀態であつた

大阪正中外相場（四日）

ストリクト　十七、二　五〇　五〇安

ミドリング　同　五〇　五〇安

ブローテ　同　一〇〇　一〇〇安

ベンゴール　同　一〇〇　一〇〇安

海外砂糖市況

キユーバ實糖　二弗一六分五

ジヤワ糖　十、十一　一三ギルダ下段

倫敦甜同　一一志三片丁度

地方選擧取締規則公布

大正九年地方制度改正以來、やがて制定すべくして制定せられざりし地方選擧取締規則は、このたびいよいよ制定公布を見、昭和四年十月一日より施行せられた。當時道評議會員および郡島學校評議會員の外、府協議會員、指定面の協議會員、學校評議會員に對し選擧制度が設けられたのであるがこれに附隨すべき何等の取締規則がなかつたのである。それは元來朝鮮地方には公選の經驗がなく、從つて選擧法のみの巧なる適用施行によつて、圓滿に選擧達成が出來る見込があり、しかもなほ多少の弊害起こりうべき違反行爲は總督府の法規の類推適用によつて防止し得べしと考へられたるのみならず地方においては最初の公選經驗に對し嚴罰なる取締法規を操くるとは、選擧民の神經を徒に刺戟するに止まり、その結果あるひは選擧をいとふの風潮を誘致するとなきやをおそれ、こゝにしばらく該規則の制定を留保したのであつた。

◇

爾來十年、その間公選の行はるゝと三回、最初無經驗なりしときは謹神にして平靜なりし選擧民も、回を重ねるに從ひ、次第に選擧慣に染み、不合理なる節氏、不公正なる競爭など漸次に發見せらるゝに至り、取締の必要切なるをおぼえたのである。これこの規則の制定せられたるゆえんである。しかも本年十一月は府面協議會員改選の期にあたり、この規則第一回の適用があるはずであつて、當然出づべきものが遂に出でたりとなして、これより選擧の一般的徹底をはかるの必要が考へられる。大たいこの規則が參考としたる衆議院選擧および市町村會議員選擧の諸法規に比し、多くの點において緩和の實を示してゐるけれども、これはむしろ朝鮮地方の實情に適せしむるの着眼より出でたるものにして、決して取締の徹底を失ふことを認めたわけではない。當局の語るところによれば『將來候補に立つ者、運動をなす者、運動を受くる者および選擧の事務に關係する者等は、よろしくこの點に留意して從來規則なかりし時代において行はれたる慣習に泥み、不用意の結果規則に觸るゝごときとなく規則の趣旨を徹底し將來一層自由にして公正なる選擧の行はるゝに至らんことを切に望むものなり』とある、まことにその通りであらうとおもふ。

◇

たゞこの規則を適用するにあたり裁量上の不たしかを來しはせずやをおそれる。たとへば規則第六條に選擧運動をなす者は選擧運動のために要する飲食物、船車馬等の供給又はその實費の辨償をうくることを得とあるが、その『實費』の計出において相當議論なる解釋に逢着するのではあるまいか、その他『不正の方法』といひ『自由の妨害』といひ一見何でもなきことながら、實際問題としては解釋上の混雜、裁量上の不確實はまぬかれないであらうとおもはれるのである。とまれこの規則の立法趣旨は極めて明白、かつてその公布の遲きを疑ひしほどであつたのであるから、現にこれが施行を見たる以上、規則の適用にあたりてかまへて混雜と不確實を避くる必要はあるのである。選擧制度は地方自治制施行の階梯であつたのである。しかしてこの規則公布によりて選擧制度は一通り完成したわけである。この規則の重要性はむしろこの方角から認定せらるべきものなのである。

朝鮮蠶糸會建議案可決
四日の總會に於て

四日開催の朝鮮蠶糸總會において可決された建議案左の如し

建議案

朝鮮の蠶糸業は近來長足の進歩發達を遂げその蠶繭額を比較するに始政當時の約卅三倍に增加せしは誠に欣幸とする處なり今や半島の蠶糸業は試驗時代を過ぎて地方金融上、農家經濟上に及ぼす效果偉大なるを世人に確認せらるゝに及びたるが故に積極的奬勵時代たるの時期に適したりといふべしこの秋に當り適に本會より懇々建議陳願したるものにして未だ實現を見るに至らざるもの、中最も緊急と認むる左記の件を速に實現せしめられむことを切望す

記

一、朝鮮蠶業令の改正に關する件　現在施行しつゝある朝鮮蠶業令並に同附屬法規は大正八年五月發布せられたるものにして斯業の發達に伴ひ現在に於ては蠶種の製造、蠶種及繭、桑苗の賣買又製糸工業の統制に幾多實狀に適せざるものあり適かに改正せられむことを望む

二、蠶種國營に關する件　生糸品質の改良上蠶の品種の改良統一は最重要事項の一たりとす、然るに現在の制度に於ては之が徹底を期し能はざるを以て原蠶種及普通蠶種の製造を國營となし原々蠶種の製造迄一貫して之を國營にて實行せられむことを切望す

三、本府に蠶糸課新設に關する件　蠶糸は栽桑より蠶種製造養蠶製糸、機織及貿易に至る迄其間密接の關係を有し紛争たる一大蠶業をなせるを以て是等一括したる行政機關を要望するものにして特に現在朝鮮の如き出長發展に邁進力を盡すべき時期に於ては殊に然りとす況や半島蠶業界は過に當局に於て樹立せられたる產繭百萬石增收計畫に因り既々乎として進み一般の事務は更に一般の繁忙複雜を來せる現況に於ておや宜しく時代の趨勢を鑑み將又能率增進上之等を統一擴張せられ此際速に本府殖產局内に蠶糸課を設置せられむことを望む

四、蠶業試驗所の充實獨立に關する件　蠶業試驗所は農事試驗場の一部に附設せられ原蠶種の配付並に各種の試驗調査を行ひ半島蠶業界に貢獻せられつゝありと雖も現在の内容に於ては到底斯業の現況にすら伴はず況んや產繭百萬石增收計畫に伴ふ原蠶種の供給增加し且時代の進運に伴ふ試驗調査の必要續出する今日に於ておや、而して目下焦眉の急たる耐病性系品種の選出繭檢定及繭質の調査研究は勿論その他氣候風土の内地と著しく相違せる朝鮮に於ては幾多の試驗研究に俟つべきものありと思惟す故に少くとも時代に遲れざる程度に之が内容の充實を圖り同所を獨立せしめられむ事を望む

税關檢査事務訓示
打合會に財務局長より

昨三日より開會中の税關檢査事務打合會において草間財務局長は左の如き一場の訓示を與へた

訓示

茲に各位を會同して税關檢査事務打合會を開催するに方り一言所懷を申述べておきたいと思ひます

御承知の通りさきに關税定率法及輸入品關税の改正並に近年來の懸案でありました朝鮮關税特例税率の撤廢を見るに至りました結果税關檢査事務は從來に比し一層複雜繁劇を加へることとなつたのでありますが各位はこの間に處し比較的少數の職員を以て克く奮勵努力せられ通關その他事務の處理宜しきを得て支障なく事務の遂行をみつゝあることは感謝にたえざる所であり本年七月より新に魚油の輸移出檢査を實施することになつたのでありますがこれは申す迄もなく近時漁業の發達に伴ひ魚油の生產も著しく增加を見るに至りました處魚油が動もすれば粗製濫造の弊に陷り延ては朝鮮產品の聲價を失墜するの虞がありこの儘に推移せしむるに於ては今後斯業の健全なる發達を阻害することゝなりますので之が改善を圖り以て商取引の圓滑を期する必要に出でたる次第でありまして右は朝鮮としては新しき制度なるのみならず檢査數も相當多數に上ることでありますから實施後の成績如何に付ては特に注視して居つたのでありますが幸に格別の支障もなく行はれて居るのは全く各位其の他當務者が本制度の趣旨を克く理解し精勵之に當らしつゝあるが爲に外ならぬものと思ふのであります付ては將來に於ても一層の努力を措しまれざると共に出張檢査等に付ても差支なき限り之が要求に應ずることとして成可く當業者の利便を計ると同時に又一般に對しても普く本制度の趣旨を徹底せしめ以て官民一致して其の成果を擧ぐるに努められんことを望みます

輸移入品に對する擬率及移入品に對する關税準價格の適用は檢査鑑定事務中最も重要なるものでありまして其の關係する處頗る廣く其の正鵠を得ると否とは啻に個人の利害のみならず國內產業貿易にも尠からぬ影響を及ぼすべきことは申す迄もないことでありますから各位は今後一層の注意を以て之に當り檢査の正確を期せられむことを望みます尚又最近科學の進歩工業の發達に伴ひ輸移入品の品種は益々複雜を加へ之が檢査方法も愈々專門的智識の活用を必要とするに至つたのでありますから各位は部内職員と共に常に檢査鑑定上必要なる學術の研究に努め工業科學に關する常識の涵養に意を須ひられむことを望みます最後に官紀の振肅に付ては毀々申し來つた所でありまして各位に於ても常に留意せられて居ることゝ思ふのでありますが檢査官吏は當業者と接觸する機會多く其の職務の執行は直接當業者の利害に重大なる關係があるが爲其の出處もすれば惰弊の發生することなきを保せぬ次第でありますから各位は平素人格の修養を怠らず身を持すること質實謹嚴苟くも外部より指彈を受くるが如きことなきやう留意せられむことを望みます

昭和四年十月三日
朝鮮總督府財務局長　草間秀雄

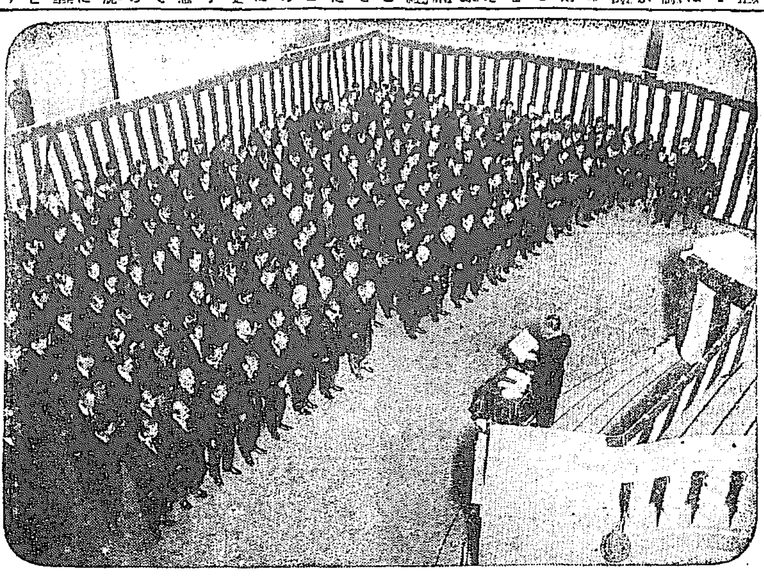

司法記念日（十月一日）
―渡邊法相の勅語捧讀―

朝鮮簡保規則【二】

第十四條　朝鮮總督府遞信局（以下單に遞信局と稱す）に於て保險契約の申込を承諾せざるときは書面を以て其の旨を保險契約申込者に通知す
保險契約申込者前項の通知書を受けたるときは之に記名調印の上第一回保險料領收證を添へ通知書に指定したる郵便局所に差出し拂込金の還付を受くべし

第十五條　保險證書には左の事項を記載し朝鮮總督府遞信局長記名調印す
一　保險の種類
二　保險金額
三　保險料額及其の拂込期間
四　保險契約者及保險金受取人の氏名又は名稱（契約者數人あるときは代表者の表示）並に保險者の氏名及生年月日
五　保險證書作成の年月日及記號番號
六　簡易生命保險法第十一條但書の意思を表示したるものに在りては其の意思表示
七　養老保險に在りては保險期間の終期

第三章　保險料の拂込

第十六條　保險料の拂込期間は十年間、十五年、二十年間又は全保險期間とす
前項の保險料拂込期間內に被保險者死亡したるとき『死亡の日』に於て第十七條第一項に規定する拂込期の到達せざる月分以後の保險料の拂込を要せず

第十七條　保險料は月拂とし一月分を毎月保險證書作成の日に相當する日より一月間に拂込むべし
保險料は前納することを得此の場合に於ては一時に拂込を爲さんとする保險料（延滯したる保險料を除く）十二月分毎に保險料一月分に相當する金額を割引す
前項の規定に依り保險料を前納したる後其の期間の中途に於て保險料の拂込を要せざるに至りたる場合に於ては未經過期間に對する保險料額を保險契約者に還付す但し保險料を割引したる保險契約の還付額は未經過期間の保險料額と前納保險料額との差額とす

第十八條　保險料は集金人拂込の場合に在りては郵便局所の集金人に、窓口拂領收帳に其の記入を受くべし

第十九條　保險料の集金は一月一日より一月三日迄は之が取扱を爲さず

第二十條　保險契約者集金人拂込に依る場合に於て集金人に保險料を拂込まざるときは窓口拂込に依らしむることあるべし

第二十一條　保險契約者二以上の保險契約を爲したる場合に於て同一月分の保險料が拂込濟なるときは保險料の併合拂込を請求することを得

第二十二條　保險契約者は保險料の併合拂込の保險契約に付保險料の拂込に便宜とする日、拂込方法及拂込場所を指定すべし
前項の規定に依り指定したる日は第十七條第一項及第二十七條の適用に付ては保險證書作成の日に應當する日と看做す

第二十三條　保險契約者第二十一條の請求を爲さんとするときは保險料併合拂込請求書に保險料領收帳を添へ保險料拂込を取扱ふ郵便局所に之を差出し保險料領收帳の受領證を受取るべし

第二十四條　保險契約者に對する保險料併合拂込の全部又は一部を廢止せんとするときは保險料併合拂込廢止請求書に保險料領收帳を添へ保險料拂込を取扱ふ郵便局所に之を差出し保險料領收帳の受領證を受取るべし
前條第二項の規定は前項及併合したる保險料額に異動を生じたる場合に之を準用す

第二十五條　第二十一條及第二十三條の規定は保險契約の申込を爲さんとする場合に之を準用す但し保險料領收帳を保險料併合拂込請求書に添附し保險契約の申込を爲すことを要せず

第二十六條　保險契約者保險料拂込方法を變更せんとするときは保險料拂込方法變更請求書を郵便局所を經て遞信局に差出し保險料領收帳を郵便局所に呈示すべし

第二十七條　保險料の拂込猶豫期間は第十七條に規定する期間經過後二箇月とす
猶豫期間內に在る保險料の拂込を爲す場合に於ては拂込金額一圓又はその端數毎に一錢の延滯料を拂込むことを要す但し郵便官署に於て已むを得ざる事由ありと認めたるときは延滯料を徵收せざることあるべし

第二十八條　被保險者が保險契約の效力發生後の傷害に因り兩手關節以上にて兩手を失ひ又は兩足關節以上にて兩足を失ひ又は一手及一足を失ひたる場合に於て保險契約者保險契約の解除を爲さざる旨を表示して其の事實の承認を請求し遞信局に於て之を認めたるときは將來の保險料は之を拂込むことを要せず

第二十九條　保險契約者前條の認定を請求せんとするときは請求書に保險證書、醫師の診斷書及傷害の事實を證明するに足る書類を添へ之を郵便局所に差出し保險證書の受領證を受取るべし

金組大會の協議事項
十四五六の三日

第一回全鮮金融組合大會は既報の如く來る十四、五、六の三日間新龍山陸行町に於て開催されるが、其順序及附議事項は左の如くである

▲第一日（十四日午前十時開會）
一、會長開會の辭
二、金融組合情勢報告
三、總督、政務總監の告辭
四、來賓祝辭
五、協議問題報告
六、表彰式（イ）表彰狀授與（ロ）功勞章授與（ハ）會長式辭（ニ）總代答辭
正午休憩午後一時再開
七、組合會議
八、講演（講演者未定）午後四時散會

▲第二日（十五日午前十時開會）
一、講演
二、協議問題決議報告
三、會長閉會の辭、正午閉會午後園遊會

▲第三日（十六日午前十時開會）
一、故目賀田男爵銅像除幕式（パゴダ公園正午終了）
一、追悼會（午後一時より南山本願寺に於て午後三時終了）

▲協議問題
一、金融組合事業の普及發達を期する爲の實行要綱（協議問題金融組合協會提出）

▲要望又は建議事項（各道聯合會）
一、金融組合大會開催の件（イ）毎年回說（ロ）三年に一回說（ハ）各道巡回又は一定の場所に開催說（ニ）金融組合協會の開催說（京畿、忠北、忠南、平南、全南、江原、咸北提出）
二、組合の制定に關する件（江原提出）
三、金融組合聯合會設立の件（平南提出）
四、金融組合精神の徹底を期する具體的方策に關する件（京畿提出）
五、金融組合協會に組合員教化專任の囑託員を置くの件（忠北提出）
六、組合主義の普及徹底を期する爲組合員殊に其子弟を教化善導する施設に關する件（咸南）
七、組合精神作興に關する件（全北）
八、金融組合に對し預金部低利資金を融通するの件（慶南提出）
九、低利資金に依る購入肥料中金融組合協會又は金融組合聯合會の購入に係るものに對しても最低運賃の件（咸南提出）
一〇、『金融組合の一課』を初等學校の教科書に編纂方當局に建議の件（忠南慶北平南提出）
一一、十一月一日を『金融組合デー』とすること（江原提出）
一二、金融組合記念日休業の件（江原提出）
一三、金融組合協會並に金融組合聯合會の有給職員の共濟會組織の件（咸北）
一四、各道聯合出資の下に朝鮮金融組合協會内に金融組合印刷所を設置するの件（忠北咸南）
一五、金融組合協會の事業として金融組合、校長、各道に建設し農村子弟の教育に資し併せて組合事務員の養成を講ずるの件（全南）
一六、金融組合協會の事業として金融組合職員養成機關を同協會に設置の件（忠北、忠南、慶北江原）
一七、金融組合協會に於て組合書記長期講習會開催の件（慶北）
一八、金融組合會館（京城）建設の件（忠北）
一九、金融組合關係の中堅人物を選び斯道研究の爲め歐州に派遣員を派遣するの件（京畿全北）

▲表彰組合全鮮に七組合
▲功勞者贈呈者（組合の普及發達に盡瘁し功勞顯著なるもの）官民を合せて八十七名（組合の經營に盡力し功勞顯著なるもの二十名）

尚大會出席者は全鮮組合より七百餘名來賓二百名內地より二百名臺灣、滿洲、關東州より二十名合計千百二十餘名であると

遞信辭令（三日）

命遞信局庶務課長兼監理課長事務取扱兼電氣課長　遞信事務官　新貝肇
命遞信局保險監理課長兼保險業務課長　遞信事務官　森綱信
任遞信事務官（四等）　遞信副事務官　山根貞一
命遞信吏員養成所長兼京城府金融組合理所長事務取扱遞信局監理課勤務
任遞信副事務官（等）　遞信書記　金田周七
命保險業務課兼保險監理課勤務
任遞信副事務官（七等）　遞信書記　小川要次
命京城郵便局在勤兼遞信局監理課勤務

民事訴訟法の改正
（二）　京城地方法院判事　加藤昇夫

その一、概說（下）

然し我國における今日の訴訟遲延の弊を、この舊民事訴訟法にのみ由來するものと考へるのは早計である。民事訴訟のみならず總ての手續きにおいては、その手續きの手段を規定する手續法規の外に種々の慣行が多年の間に行はれ、それが恰も法律で定められてでもあるように行はれて居る。我國の舊來行はれた民事訴訟においても舊民事訴訟法施行以來、諸種の慣行が行はれて來た。その最も惡い慣行が取ち訴訟遲延を招來する種々の慣行であつた。訴訟代理人たる辯護士が延期を申立てる。それも一度や二度ではない。今日期日を受けたばかりだから延期してくれ、その次ぎの日は準備の都合がまだ充分出來て居らぬから延期、證據を集めるために立證準備として證行を求め地方に出張するから延期、證人の申請書が提出してないから延期、證據調べの費用が豫納してないから延期、然もそれが原告被告双方の訴訟代理人が更互に延期を求むるとしたら忽ちの間に一年くらゐの日數がたつてしまふ。かやうな延期申立をしても、裁判所で許可しなければ延期となるまいと考へられるのであるが、上述の如き理由による延期申請であれば、一應尤もな理由である爲に裁判所としても許可しない譯にゆかぬ、慣習になつてをつた。殊に當事者双方の訴訟代理人の延期申請であれば、當事者に訴訟の進行を任せてあつた舊民事訴訟法の採用して來たいはゆる當事者訴訟追行主義に合致する爲に、延期の防止に相當遠慮してをつた關係上、之れを許可せざることを得なかつた。この弊風を打破すべく、われわれは延期を許さぬ方針を立て、裁判所の延期防止の策を試みたのであるが、慣行の力と因習の勢ひに防げられて、折角の決心も鈍らされ、斯かる延期を容認せざるを得なかつた。

舊民事訴訟法の下においては、同一期日に澤山の事件を入れて審理する慣行が行はれてをつた。一期日に訴訟事件が二十件から二十五件も審理する。そうすれば一事件又は二三の事件にのみ審理を集中することが出來ず、どの事件にも少しづゝの審理しきや進める譯にゆかぬことになる。一期日に六七人から十人の證人を調べても、その證人は各事件に振當ててゆかなければならぬから、一事件の證據調べは自然五回乃至六回の期日にわたつて調べなければならぬことになる。その間に指定した證人が出頭しないようなれば半年や一年は忽ちに過ぎ去つてしまふことになる。その間には係判事が轉任することもある。後任の判事の方針が違へば審理は初めから立てなほさなければならぬ。亦しても半年を經過するに至るのである。その他訴訟代理人の出す準備書面の提出が遲れ、證人に支拂ふ旅費日當の納付が遲い、等數へ來ると訴訟遲延の慣行が行はれて來たことは數限りない。かくして訴訟は遲延するのである。從つて舊民事訴訟法の諸規の外に慣行の實を今少し檢討して見なければならぬ。

舊民事訴訟法は訴訟の進行を促すことを、原則として當事者に任せてある。原告被告が暫時訴訟の進行を休止しようと考へれば休止の合意をして裁判所に屆出れば、當事者から再び進行を促すために期日の指定を求むるまでは、訴訟は全く休止して置ふ。當事者の一方が死亡すれば、その相續人が訴訟を受け繼ぐか、相手方が受繼ぐべきことを申立てるまで訴訟の進行が中止される。又特別の理由があれば訴訟が中止せられ進行が出來ぬことになる、又當事者双方が總裁期日に出頭しなければ、期日指定の申立のあるまでは裁判所といへども訴訟を進める譯にゆかぬことになつてゐる（朝鮮ではこの點について裁判所が進んで審理を續ける爲に當事者の呼び出が出來ることになつてをつた）訴訟が早く濟むか濟まぬか殆どこれを有するものは當事者であるといふ考へから、訴訟を進めるやいなやを當事者の自由に任せるといふことにしてをつた。斯樣な放任な民事訴訟法の主義が採用せられてをつた爲めに、裁判所がいくら訴訟の進行を促がさうとしても、當事者の默時の爲にその進行を阻まれざるを得なかつた。重大なる原因を持つてをつたのである。以上縷說した訴訟遲延の弊害を阻止することが、改正民事訴訟法の二大眼目の一として規定せられたのである。

訴訟の遲延防止と、他の一つの眼目たる裁判の適正を期するために改正民事訴訟法が如何なる規定を設けたか、やゝ詳細にわたつて講究して、その運用の要領を檢討して見なければならぬ。

實業之日本　十月增大號　伸びる準備

如何にして自己を伸すべきか　實業之日本社長　増田義一
伸びんがための準備　總理大臣　濱口雄幸
自己を伸ばすための心の態度　農法學博士　新渡戸稻造
最安全の出世のコース（中野遞社長）
成功の要諦はこれだ（土方日銀總裁）
●個性と材能を伸ばす修養法　文博　松本亦太郎
●伸びる社員と伸びない社員　伊藤重治郎
●信仰上の苦悶とその解決　山室軍平
●自己生命の創造的伸展　帝大講師　大島正徳
●社員として伸びる準備は何か　三井銀行常務
●日に新たなり得る人　井上海外興業社長
●自己を伸ばす社交の仕方　山本帝劇專務
●結婚にはこれだけの準備が必要　五島目蒲鐵專務

彼が今日ある準備
貧窮と多忙なる仕事との中から喚ひつゝ今日の地位をつくりし彼――又は精神的大打擊大誘惑の中からかんぜんとして起きた彼――獨學できうくとして學び切つた彼彼の準備は、はたして何んであつたか？　乞ふその戰の跡を踏まれよ
荻野古河電氣專務―竹内安田保善理事―相馬明製糖社長―加藤鮮銀總裁―名取商工專務―服部金太郎―山口東洋紡社長―正田日清製粉社長―深井日銀副總裁

血と涙の王子製紙創業時代　藤山雷太
瀕死會社を挽回した頃　馬越恭平
草原に大製紙場を建てるまで　高田直岐

●歐米果物行脚　銀座千疋屋主人　齋藤義政
●投資トラスト勃興の機運　三井信託社長
●漫畫・漫文
●財界人銅像物語
●財界で將來伸びる人々

首席を誇つた學生時代の競爭相手　三十名士の

金解禁を前にしての二大問題
（1）中商工者の取るべき態度（渡邊博士）
（2）怯えて財界への對應策（岩原芝浦製作所長）

三大附錄
（一）貯め方・殖し方　―誰でもたやすく出來る秘法公開―
（二）藥草藥木二百種　―その用法と效く病氣と有毒草一覧
（三）個人の懷から見た金解禁　いよいよ實施されたら生活にどう響く？　サラリーマン・生糸・綿・織物・羅紗・モスリン・毛糸・人絹・米・木材・小麥・時計は？

●懸賞當選●　腕一本で五千圓貯めるまで
◎貯蓄の爲め伸る機會を掴んだ體驗
余の體驗から青年にすゝめる伸びる準備　一讀直に血となり肉となる　七十名士の回答
◎薄給の書記から重役になつた人々　・加藤三菱銀行常務・清水日銀理事・横山大倉土木專務・田中三菱商事常務・七海三井鑛山常務等
◎自分の思ふ所へ就職す準備（河合日産專務）
◎生々とした頭の使ひ方（醫學博士）
◎強健術と觸手療法　西式　・西式で十三年の痼疾全快　創始者　西勝造　石塚金物組合長
價六十錢　送料五錢　東京京橋　實業之日本社

賞牌　メダル　記章　徽章
大久保徽章商店

東萊溫泉　溫泉旅館　荒井旅館　電話八番
諸官衙御指定　荒井旅館　釜山驛前　電話二七四

頭痛にノーシン

横濱火災　火災保險・海上保險・運送保險・信用保險
京城鍾路一丁目　支店

贊化病院　京城府明治町一丁目　電話本局二四四番
內科　小兒科　入院隨意　普通病室　傳染病室
醫學博士　古城憲治

价川鐵道列車時刻表
新安州―泉洞間　昭和四年六月十五日改正

上り

列車番號	2	12	4	6	14	8	10
泉洞 發		前 8,35		前 11,05		後 1,55	後 6,05
◎栗洞 發		8,48		11,18		2,08	6,18
价川 着		8,55		11,25		2,15	6,25
价川 發	前 8,15		前 10,40	後 1,05		3,00	7,00
雲興里 發	8,40		11,05	1,20		3,25	7,25
龍興里 發	9,05		11,20	1,52		3,49	7,50
北松里 發	9,19		11,44	2,06		4,03	8,05
安州 着	9,30		11,55	2,17		4,14	8,16
安州 發	9,32		11,57	2,18	後 3,10	4,16	8,19
新安州 着	9,47		12,12	2,33	3,25	4,31	8,31
本線接續列車新安州發時刻	安東行混 前 11,16 11,40		釜山行急 後 12,38	平壤行混 後 2,46 定州行混 後 3,50	定州行混 後 3,50	奉天行急 後 5,01 平壤行混 後 6,34	釜山行急 後 10,09 定州行混 後 10,13

下り

列車番號	11	1	3	5	13	7	9
本線接續列車新安州着時刻		定州ヨリ混 前 7,31 釜山ヨリ急 前 8,01	平壤ヨリ混 前 10,40 11,06	奉天ヨリ急 後 12,35	安東ヨリ混 後 2,27	新義州ヨリ混 後 3,35 安東ヨリ混 後 2,27	釜山ヨリ急 後 4,53
新安州 發		前 8,20	前 11,15	後 1,00	後 2,50	後 4,00	後 5,20
安州 着		8,34	11,20	1,14	3,04	4,15	5,34
安州 發		8,36	11,31	1,16		4,17	5,36
北松里 發		8,40	11,45	1,29		4,29	5,40
龍興里 發		9,07	12,04	1,48		4,47	6,08
雲興里 發		9,27	12,24	2,07		5,06	6,28
价川 着		9,48	12,46	2,29		5,28	6,50
价川 發	前 8,00	10,30	1,20			5,30	
◎栗洞 發	8,09	10,39	1,29			5,39	
泉洞 着	8,21	10,51	1,41			5,51	

价川鐵道株式會社

慶尚南道

再燃した定置網問題
特許權確認の手續をとる 水産會對策攻究

慶南沿岸の定置網漁業者に非常な衝動を與へた東京小石川區雜司ヶ谷山田多吉氏の特許權侵害事件はその後山田側にて表面的の行動を執らず同問題も自然消滅かと觀測されて居た處同氏は特許局へ向け客月中旬特許權確認の手續をとり積極的交渉に入る方法を講ずるに至つた爲め慶南沿岸にて鱈および鰮の漁獲を目的とする約一千內外の定置漁業者に非常なる衝動を與へた當業者の利益と保護指導にあたる慶南水産會では善處するを得ず若し山田氏の特許權を認むる理由によつて朝鮮側の當業者が漁業の經營を左右されるが如き事態が生じた場合は由々しい問題と化する危險があるので果して特許權侵害と認むべきものであるか或は定置網の形式の上にて何等か抵觸する點があるか否かを十分に研究しなほ山田氏側の態度に對してこれを反駁するだけの對策をとる必要がありとし四日東京より小林特許辨理士の來釜をまつて當業者との間に會合が行はれるはずであるが成行きの如何によつては慶南の當業者と同じ位置にある慶北の當業者と提携して一致の行動を執る關係であるから慶北水産界に一大波紋を投じた山田氏側の出樣によつては當業的に重大な影響を與へるものと觀測さる（釜山）

延取引の爆發相場
前場二節以下は休會

數日來より不穩の氣配を示して居た釜山の米界は內地米作の收穫豫想の發表と正米ガスレに次いで肝腎の朝鮮地方の米作は當局が觀測する以上の減收說が傳はり三日朝の延べ取引は二圓五十錢方の棒上げを示した處正米は八十錢高の三等三十二圓三十二錢と棒上げ相場を現出し市場は利喰ひと買進みに近年稀な大混亂となり全く收拾の出來ぬ狀態に陷つたので臨時休會入れの前場二節以下は休會となり後場は暴風一過後の景況ならもに出六圓八十八錢出來高七千石であるが內地の正米ガスレは意外に強く戰調子となつた今後の相場はどうなるか注目されて居る（釜山）

運動精神を沒却
町對リレーの紛糾

去る一日の體育デーに當たつて釜山府が催した各町リレーに紛糾した牧の島聯合應援團より大苦情が出たあげ句運動精神を沒却した醜態を演じた審判委員三木幸一氏その他數氏と辨天町總代吉崎宗一氏等の有力者が圓滿解決のため關係に努力して居るから近く解決される模樣であるが年々さかんとなる各町リレーも勝敗いかんに熱中する各町應援團によつて神聖なる競技に屢々紛爭を生じ競技がさかんとなるに伴つて弊害も益々甚だしくなる傾向があり今回も體育の向上よりも勝敗に重きを置いた結果從來にみない紛爭となつたのは遺憾であるとの意見が有力者間に起りつゝある右について當局では若し牧の島側にてあくまでも競技の精神を勝敗のいかんによつて左右する態度を執るときは將來の聯絡となるは勿論、狹隘なる釜山の道路にて多數の選手が競技を行ふために交通上すくなからぬ危險を伴ふ關係があるので公設グラウンドにて各町リレーのほかに府民の各種の陸上競技を開催する計畫を有するものゝ如くである（釜山）

大村から攻撃機二臺
鎭海に來る

鎭海海軍飛行隊は去る一日開隊式を擧行したが三日午前十時大村海軍航空隊より攻撃機二臺松大尉指揮して飛來し鎭海要港部における本年度海上防空の基本演習に參加し四日午後二時鎭海を歸航した海軍飛行隊開設後の第一歩を印せるこの二飛機に對し市民は上空に向つて萬歲を唱へた（鎭海）

密航常習者
出發間際に逮捕

慶南昌原郡三東面知足里李台鎬（三七）は內地密航の常習犯人としてその筋にて捜索中の者であるが統營郡吉野町村明覺所有の發動機船を借りうけ二日午後十一時の暗夜を利用し同面唐浦海岸より同村の發動機船に外五名より十圓づつの密航料にて出せんとする處を警察に探知し一網打盡に取押へ目下取調中である（釜山）

兩特務艇入港

本年度海軍小演習のため見島、片島の兩特務艇は來る十三日鎭海に入港し十一日の演習開始前までは艦艇準備を行ひ演習に參加し十一月一杯碇泊するはずである（鎭海）

秋期運動會

釜山第七小學校では五日午前九時から校庭において第十回運動會を開催體育獎勵のため綱々盛會を極めて居るが本年プログラムは特に新しき競技その他の催し物が盛り澤山である（釜山）

金門對釜山
雪辱試合をなす

東京軟式庭球界の雄金門クラブの一行は三日午後四時より釜山支局主催體育協會後援にて草梁鐵道コートにて開催されたが全釜山側の選手メンバーは過般の南鮮豫選にて優勝した村田、金山兩組をはじめ釜山の精銳をすぐつてこれに當りダブルおよびシングル戰にて左の如き戰跡にて慘敗したがシングル戰にて岩崎君の奮戰は美事なる雪辱試合であつた（釜山）

金門クラブ		全釜山
佐田 石橋	四―二	大野 石原
清水 中島	四―二	吉木
川端 福岡	四―一	山口
林 岩崎	四―二	金 朴
シングルス		
川端	六―一	平山
岩崎	六―四	朴

汽車に跳飛ばさる

昌原郡上南面南山里農、曹乘寬（六〇）は去る三日午前七時半頃鎭昌線慶和驛から北方に距る約五丁余の踏切ケ所に差かゝつた際折柄同七時四十九分鎭海發列車の通行するに跳飛ばされ直に自宅に擔ぎ込み醫者手當を施したが約二時間後死亡した（鎭海）

慶尚北道

明年度豫算相當減額されん
新規事業と起債は一切認められぬ

慶北道來年度地方費豫算は近く本府から來る根本方針に基づいて編成に着手する方針で同時に各郡に對しても本府の方針を傳へることになつてゐるが財政緊縮の折柄特に明年は新規事業を認めずかつ起債による事業は勿論認可せず繼續費は切りつめるが、今年度豫算は三百七十九萬四千八百二十三圓でこの內の繼續事業の繰延べ二十萬圓があり繼續事業も今年で終つたものが相當あるので來年度豫算は相當減額されることは明かである（大邱）

公會堂は五月頃竣工
山崎府尹談

大邱府が御大典記念事業として建設する公會堂は去る三十日公入札に附したが二回共豫算超過となり落札しなかつたので府では目下これが善後策につき協議を凝らしてゐるが豫算の不足分は更に一般の寄附に待つものと見られてゐるがこれについて山崎府尹は語る

不足分についてどうするか目下研究中で出來るだけ最善の方法を講じたい、どうも遲くなつて府民に申譯がないが別に急がねばならぬ理由もないので、遲れついでに來年の五月頃に竣工せしめたい、暖房裝置は來年度に一萬圓ばかりかけたいと思つてゐる（大邱）

神宮競技
活躍有望

朝鮮神宮競技に出場する慶北代表選手百十一名は來る十日までに全部出發するが中でも女子高等普通學校の庭球選手は今年優勝すれば三年連勝となり同校庭球も昨年は優勝し本年も優勝候補に數へられてゐる外水泳選手は先般の全鮮競技において驚異の如く現れ優勝してゐるので相當の優勝は疑ひなく今年の神宮競技における慶北の活躍は期待されてゐる（大邱）

優良兒表彰
七日道會議室で

慶北道衛生課および公衆保健協會主催の第三回赤ん坊審査會は去る十四五六の三日間擧行したがその結果優良兒として折紙をつけられた十五名に對する表彰狀および賞品授與式は來る七日午後一時から道會議室で行はれることになつた（大邱）

朝博の慶北デー
十日ごろに開催する

朝博における慶北デーは他道には聯か遲ればせながら來る十日前後に行ふこととしこの際大邱の成績が出來上がつたので道當局と慶北協贊會が協力し慶北特設館の陳列品を觀覽し買上げた人には抽籤にて福引券を出すことになつてゐるなほ慶北道內務部長は今回の慶北デーを一層意義あらしめ慶北産品を多く紹介すべく京城放送局から慶北産品の宣傳と慶北の現狀を放送する方針である（大邱）

特設館は評判がよい
金融課長談

朝博慶北特設館の狀況視察のため入城中であつた金融財務課長は二日歸任したが語る

朝博協贊の觀覽の皮切りは慶北が一番多い九月中の慶北から團體觀覽は九十五團體約一萬人で最終迄には二萬五千人にはなるだらう指定旅館も內地人側は綠屋で朝鮮人側は二十軒ある外京城府協贊會から八軒都合二十八軒もあり一泊一圓二十錢であるから極めて安價だ、特設館の無料休憩所は慶北だけで他の道にはないので此處で辨當を買つてゐるが極めて評判よく一人分二十五錢で非常な人氣を呼んでゐる（大邱）

新羅展陳列替へ
菊花展覽會も開き福引やデーも催す

九月十五日開館以來の新羅展は十月三日までに約二萬人の入場者を見開館以來日を追ふて盛大に向ひつゝあるがこの外招待者その他の無料入場者約一萬八千あり一日平均一千三百名からにのぼつてゐるが新羅展協會ではこの展覽會をして有終の美を納めしめるべく近く出品物の模樣がへをなし同時に現在の出品物以外に更に多數の土器などを出品陳列し來る十五日頃には秋芳會主催の菊花展を階上で開く計畫もあり、これを機會に各種デーを催し福引をなし多數の觀客を吸引することになつてゐる

身元判る

二十九日午後六時頃京釜線沿線尾驛を通過した北行特急列車から飛び下り自殺をはかつた者あり身元その他一切不詳で大邱驛で取調中であつたが右は湖南線長城驛前朴龍熙（二七）と判明した（大邱）

金昌百判決言渡し

慶北儒林團の首魁金昌淑の從弟金昌百にかゝる强盜、詐欺、制令違反事件の公判は大邱地方法院に公判開廷の結果懲役二年をいひ渡された、同人は金昌淑事件に連座し金昌淑と共に慶南晋州方面から軍資金數千圓を募集し金昌淑逮捕後も逃げ廻つてゐたもので金昌淑が懲役十四年をいひ渡されこれに服してゐるも同人はすでに大いに前非を悔いてゐる關係上情狀を酌量されたものであらう（大邱）

江景園藝會

江景西町園藝研究所では二日午後一時から園藝品評會を開催した出品者多數ありそれぐ天狗連のこととて互ひに鬪力戰し盛況裡に午後十時散會したが當日の入賞者は左の通りである（江景）

一等尹二等久保田三等小川四等野々宮五等金六等洪七等大津八等大島九等松永十等岡田

朝博見學團

江景商業校二百余名は朝博およびその他見學の爲十七日臨時列車で出發する豫定である（江景）

忠淸南道

天安便り

◇此頃中鮮地一帶に畜牛の流行性感冒流行し天安地方も一時は猖獗を極め病狀の劇烈なる者あり郡の畜產部では面技手を督勵し藥品の配布手當法に付き晝夜兼行奔走した結果目下餘程下火となつた

◇京南鐵仙掌驛前が道高水利工事により居住者の增加に伴ひ從來不便な地にあつた郵便所も移轉驛頭に和洋混合の廳舍を建て九月十日から執務も開始した

◇京南鐵洪城に本店を有する本田德卿氏の經營忠南自動車は今回更に洪城と溫陽溫泉里間の認可を得十日から往復二回の營業を開始した

◇京城で開催の全鮮公職者大會に天安から七名出席することゝなり四日打合會を催した

◇天安地方の朝博觀覽者は不景氣の中にも相當多く天安は京南鐵道の交通要地點として日々往復する者が頗る多い

咸鏡南道

東三省で移民募集
北滿開拓の爲めに

東三省では北滿開發の爲今春移民募集を試みた處その成績良好なるにより今回第二回移民募集をなすことに決定した、右移民は最近開通した吉林省吉敦線沿線各驛の荒蕪地開墾に當たるもので同地に永住の目的を有するものは朝鮮人も歡迎する趣を通知した南滿各地の移住朝鮮人は續々移住を始めたと（咸興）

庭球個人戰
崔文組優勝

咸興體育協會主催北鮮庭球爭覇戰の庭球個人戰は二日咸興高女コートに開催した參加組數十三組で準決勝以後の戰績左の通りであつた（咸興）

準決勝
崔錫、文星四―三田中、一政
文一、宋錫四―三金海、金命

決勝戰
崔錫、文星四―一文一、宋錫

麗島燈台に霧信號設置

元山沖附近は時に濃霧の襲來を受け航行船舶を惱ますので從來航行業者から元山港口麗島燈臺に霧信號の裝置を要望されて居たが遞信局では本年度新規施設としてこれを實現せしむる事に決し目下庁舍工事に着手したが霧信號據付を終へて霧信號事務を開始するは十二月となる見込である

咸興雜俎

◇八月下旬來試運轉を開始し一日約五十噸內外の硫安製出能力を有して居た興南朝鮮窒素肥料株式會社は來る廿一日から水電からの送電六萬キロによつて全力を盡して製造することに決定した

◇西湖津及朝窒工場附近地籍面作新上里の電燈供給は大興電氣と朝鮮水電の爭奪の的になつてゐたが朝鮮水電直接の供給區域となり來る十一月一日から送電開始のことに決定する模樣である

◇暗い、故障が多い、謀叛に困ると文句百出の大興電氣咸興支店も本月末又は來月初旬には朝鮮水電からの送電開始で故障の少い明るい安くして電氣を供給することになる、支店の技師富樫さんも「あの衝突は實に困難ですな、一つ保存會でも組織して戴きますか」と幾年振りかのただ口はれやかである

◇大興電氣咸興支店集金人、荷東里徐鳳昌（三二）は二日夜八時頃沛東金融組合前通行の際追剝から所持金約三百圓を强奪された上右頭部に長さ二センチの突傷を受け血みどろになつて騷つたが目下犯人搜索中である

◇遼寧省（奉天省）政府は最近二千萬元の公債を發行することに決定し、而して右公債は管內各縣に割當て强制的に賣つける樣內達したと

謹告

笹沼末雄
寫眞技術員ヲ囑託ス
昭和四年九月三十日
京城日報社咸南支局

平安南道

御親閲の各團體
總數七千七百名に達す

閑院宮殿下には五日御來壤、六日陸軍練兵場において在鄕軍人および學生、生徒、少年團、靑年團、崇實、崇賢、光成高普、崇仁、崇義、山手小、鐘路普、上需普、松小、萬濟普、崇德普、光成普等普通普の各校生に各女生徒等に御親閲を賜ふ由でこの日は定刻前に殿下の御座所に各女生徒團、その左右および後方に在鄕軍人靑年團隊に生徒その他の生徒兒童が整列し定刻殿下の御着遊ばさるゝや一同敬禮、ついで女生徒の體操開始と共に在鄕軍人その他は分列の位置に移動直に分列式は開始御親閲を賜ふのであるがこれ等在鄕軍人生徒、兒童數は約七千七百名である（平壤）

汽車遞送開始

平元線は從來平壤順川間に列車を運轉して居たが順川新倉間十三マイルの工事竣工と共に十月一日から一般客貨の運輸事務を開始するので遞信局ではこれと同時に毎日二往復の鐵道郵便遞送を開始し從來の自動車郵便遞送を廢止することと決した

合財袋

◇…寺洞海軍燃料廠平壤鑛業部主催の神宮式年遷宮祭遙拜式は二日午前八時四十五分集會所庭前に於て執行當日は神社の秋期大祭並に山神祭も擧行せられ終て寺洞校高學校の秋期大運動會あり未曾有の盛況を呈した

◇…園田平南知事は三日午前九時から道知事室に於て管內高等官同待遇者及び各課長に對し綱紀肅正、事務能率增進、消費節約、親切第一主義を高調すべく訓示した

◇…平壤管業背年四員平壤府壽町陸軍御用達加來三治（三三）は一日小學校の運動會に出掛けて來賓競技に參加し心臟を痛め自動車で自宅に歸つたが同夜心臟麻痺で死去

◇…平壤府八千代町金昌福妻盧氏（二五）は二日午後一時頃自宅で苛性曹達を嚥み自殺を企て苦悶中家人に發見されて天一病院に收容手當中原因は家庭の不和

◇…本籍平安南道平原郡樹花面新成里當時同郡順安面水閣里四（無職）金性女（三七）は去月廿二日自宅裏庭で双生兒を分娩世間體を恥ぢて內先產兒を壓殺し昨四日平原署へ檢擧された

全羅北道

裡里高女の積弊暴露す
醜聞問題が導火線となり徹底的刷新に直面す

裡里高等女學校某男女教諭醜聞問題は『事實はどこまでも否認する』が如く噂されるに至つた事は不德の致す所』といふので男教諭辭職となりこゝに問題は一段落をつげるに至り同問題を導火線として暴露したこれまでの同校職員間の紛爭も表面化し、矢先、突如醜聞問題を蒸し返し面相にあらざる醜態をなすものあり同教諭の辭職に對してさへ相當の同情があつたにもかゝはらずかゝる宣傳をなす事がかへつて同校に對する好感を裏切り、ひいては生徒の教育におよぼす惡影響も少からずとなし最近職員間ではこの際その眞相を明かにしこれまでの諸問題も具體的に表面の問題として一時的の彌縫策を避け徹底的に刷新したがいゝといふ意見が有力になり近く當局に對し何等かの方策に出る樣な空氣が醸成されつゝあるが、聞く所によると

今回辭職した同教諭は非常に家庭に惠まれず家庭的に夫人と關係ある某父兄の言動は同教諭を不利な立場に至らしめ、たまたま不謹の氣に富む同教諭は優柔なる校長と常に面白からず爲に邪魔もの視され、一方女教諭は一年生の入學試驗に際して或る父兄の感情を害してゐた際とて必然的に兩教諭をして益々不利な立場に導き遂に辭職の止むなきに至つた

といふのが眞相に近いものらしく眞相を知ると共に一般の同情もごう然として同教諭の身邊に集まつたわけで、從つて同問題の惡宣傳がかへつて校長に對する不滿の聲となつて來たもので、今まで秘密裡に處理されてゐたものがまたた明るみに引出されるやうな形勢となつて現れて來た、傳へられる所によれば同校內の教諭側の不統一事務分擔の不公平、某教諭の生徒との關係、殊に今回の事件における校長の不公平な處置、監督不行屆きは最も非難されてゐる所で、校長の教諭によつて不公平の處置として非難の中心となつてゐるのは男教諭と生徒との關係を不問に附し殊更に今回の問題を問題として遂に今日に至らしめた事で、その眞相を聞くに男教諭は生徒へ本年卒業目下在職に對し道ならぬ感情を持ち或はポケットに或は教科書に文を入れて或る種の行爲をせまり爲に生徒は泣いて兩親にその旨をつげ父兄は烈火の如く同校にその處分をせまつたが父兄の子供に對する世評を恐れるのに乘じて何等の策も取らず今以て教壇に立つてゐるといふ事で今回の問題を導火線として表面化する問題は一にして止まらざる如く校長の責任問題として問はるべき重大問題もその間に介在して居る模樣である

遺憾千萬
河本管理者談

我々としては決してこれに關與せぬではなかつた。教育に關する事ではあるし公にして何等盡す所の無い許りでなく弊害ある事を恐れ秘密裡に方法を講じてゐたが事茲に至つては實に遺憾千萬に思つて居る。然し何れは刷新せねばならぬ問題であるから近く學務課とも協議して充分の善後策を講じ樣と思つてゐる（裡里）

群山劇場新築の願書
山崎氏等から提出

群山の劇場新築は久しい間の懸案であり數回これが計畫が進められたが遂に實現を見なかつたが、今回山崎九郎治、川上喜藏その他二名が合資組織にて、府內開福洞に新劇場を建築すべく申請書を提出した、右劇場は八百名の觀覽者を收容する洋館二階建であつて總工費に三萬五千圓である（群山）

成行きが面白い
群山對岸の土地問題

群山の巨頭連が關係する群山對岸の土地問題がとうとう不調に終つた東京側の代表中山代議士は三十日朝歸つて行くし、岡崎熊助の兩氏も同夜歸つた二十七萬圓十五萬坪の爭ひが、遂に持ち越されて解決をしやうとするであらう。そうなつたら、結局は辯護士やその他に食はれるだらうし、一年や二年ではケリがつくまいそればかりではなく、この問題が動機となつて、今後の群山におよぼす影響は可成り大きい僅一ヶ月ばかりの間に十五萬坪の土地で十八萬圓もうけやうとした仕事だけに、今後の成り行きが面白い譯である（群山）

大朝旗爭奪野球大會
今明日群山で開催す

群山體育協會主催大朝旗爭奪野球大會は五、六の兩日にわたり群山中學校グラウンドにおいて開催することゝなつたが、參加チームは全州、裡里、大田、金堤、群山拓友（群山朝鮮人チーム）の六チームである（群山）

記者團リーグ戰
群山で擧行

全州、裡里、群山、の新聞記者團野球チームは全北體育協會の斡旋で本月中旬頃群山において野球リーグ戰を開催することになり目下それぐ練習中であるが、このリーグ戰に對し林知事は優勝旗一旒を寄贈した（全州）

高一チーム優勝

群山小學校少年野球聯盟主催のもとに三日午前十時から同校々庭において秋季野球大會を催したが高等一年チームが優勝した（群山）

獻穀修祓式
七日執行す

益山郡五山面南田里田中三右衛門氏が奉耕する新嘗祭獻穀田はこの程無事收穫祓禊を了したがいよいよ來たる七日午前十一時獻穀田現場にて、約三百の官民有志を招待し修祓式を執行することゝなつた

暴行の一味
三十五名檢事局へ

群山鐵道局勞働者人夫數百名が石油の運搬に關し大擧して大澤組送部竹下主任に暴行を加へた事件はその後群山署において取調中であつたが三日一味數十名と共に騷擾、傷害、公務執行妨害の罪名の下に三十五名が檢事局送りとなつた、この事件後石油の運搬は沿岸送りの積込みのみを勞働共濟會扱ひとなし他は鐵道勞働團において取扱ふことになり解決した（群山）

ヌクテを捕獲

全北南原郡大山面にヌクテが出沒し人心恟々たる折柄同面水德里居住鄭正鉉の弟鄭吉洙（二七）は去る三十日午前八時半頃大谷里貿山へ芝刈りに行つた所一頭の大ヌクテ（牝約八貫位）が現れたので持ち合せの鎌を振廻し大聲上げて追廻して居る處へ同里村長の三男（二七）も駈つけ遂に兩人の協力で捕獲せられ同日午後五時頃南原警察署に屆出た（南原）

貨物取扱問題陳情

群山港修築完成後の鐵道貨物取扱ひに關し各方面から二ヶ所取扱ひを鐵道當局に要望してゐるが二十九日午前中に有志は林知事を訪れ右に關し陳情をなしたが、林知事は群山將來の發展その他の事情から目的達成の爲に盡力する旨を答へた（群山）

裡里から

◇立てられるだけ不穩の噂は絶れぬが、あらぬ噂も無理もない噂の爲に遂に辭職をした裡里高等女學校のM教諭は一日誤解されて居たと思ふ方面の一二の人と二三名の知己を招じて、今日に至つたまでの眞相をはじめて語つた

◇家庭の事情、女教諭との紛糾、校長との交渉、切々として胸に迫るものあるを覺えた。又聞くが如くんば職員の不統一、教育方針の不統一、職員の醜聞、たゞ表面に現れぬまでの事で將に噴火山上に立つて居る感がある

◇世間の問題で世に大つぴらにすべき事でせぬがいゝ事とある。裡里高等女學校の問題の如きは、事何百の子弟の教育に關する事で當該當事者がこれを秘密裡に處理すべき事であつたのと同時に施すべき策もいくらもあつたらうと思ふ

◇醜聞問題の今日に至つた經過をみるに、問題の中心になつた者の行爲も決して賞むべき事ではない。父兄、當事者の處理のまづかつた事も爭はれぬが吾人は又これを更に吹聽して騷ぎにでもおびえ弱い教育者に迫つた父兄と又これに關與せぬまでも對岸の火事視して居た父兄にもその責の一部を負はしめたいと思ふ

◇自分の子弟を託する學校の問題が表面化した時如何に自分等の子弟の教育に惡影響をおよぼす事か、決して他人の事ではないのである

◇今回の事に限らぬが、よく子弟の前で教師の惡口をいつたり又は役場、學校にいつた時など無やみと子弟の前で教師等に威張りちらして居る父兄を見る事があるが、その愚しさ、にがくしさ沙汰の限りである

優良職工表彰

全州專賣支局では五日午前十時から群山府廳樓上において第十七回優良職工表彰式並に奬勵慰安會を行ふとなり、當日は職工をして各方面を視察させることとなつて居る（群山）

猩紅熱

全州高等女學校では三日市內大正町三丁目の高女三年生西島初子（一七）が道立病院で猩紅熱と診斷されたので同校では消毒を行ふと共に一週間休校することになつた（全州）

黃海道

海州から

◇二日夜、式年遷宮祭遙拜式を海州神社においても莊嚴なる遙拜式を擧行したが、式に參列したものは僅に百名たらずの少數であつた

◇この國家的の大典に遭遇したる國民はこの式典を蔑ろに過ぎ大いに祝福し感謝せざるべからざる主旨は、かねて神社から通達あつたにかゝはらず僅に百名以內の參列者なりとは實に心細さを感ぜざるを得なかつた

◇わからずやの多い海州としては無理ならずとするも智識階級の多い官廳側においてさへ、土地警察部長と戸次刑務所長のみが部下を引つれて參列した外は小田地方課長吉田秘書課長有川技師など二三の者が參列したのみであつた

◇芝居や活動なら一度だつて欠かさないことのない文字も見ゆれば月給も高い者がこの遙拜式に顏を出さないとは不都合だと頗る評判が惡い

地方人事

▲金慶北商業課長 二日京城から歸任
▲山地晴之氏（慶北學務課長）四日京城から臨任
▲菊山嘉男氏（慶北內務部長）二日から病氣引籠中
▲土屋黃海警察部長 二日正午及川衞生課長を伴ひ初巡視として沙里院に來り上野署長及地方有志の案內で道立病院敷地及景岩山、鳳山炭坑等を視察し次いで新博多屋に於ける官民有志の歡迎會に臨み午後五時頃出發海州へ

陽光燦爛御買上之光榮
ビクターカーボンペーパー
舶來品に優る國產新製複寫紙
筆記用 片面
タイプライター用 兩面
ニューオン複寫紙・大學複寫紙
元賣
カーボンペーパー株式會社

齒科專門 鈴木醫院
京城府黃金町三丁目 電車三丁目停留所際

直接噴油式 モダーグ ディーゼル機關
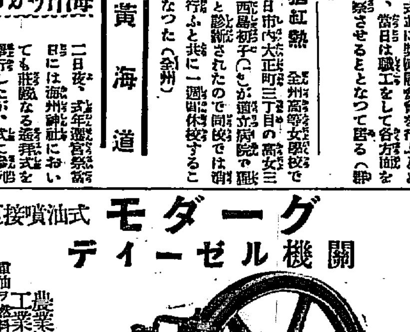

農業用 工業用 （型錄）八馬力ヨリ八十馬力迄
重油ヲ燃料トスレバ其消費量一時間一馬力當リ一合一勺時價九厘八毛 輕油使用モ可能此場合一層經濟ナリトス
原動機界之驚異!!
朝鮮總代理店
湖南線裡里驛前
東山產業株式會社
電話長四五番

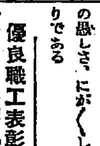

養鷄用完全飼料
其他家畜用飼料一切
東洋畜產興業株式會社
京城府漢州通二丁目
電話 本局 七一七 五一六六

皮膚藥 デシチン
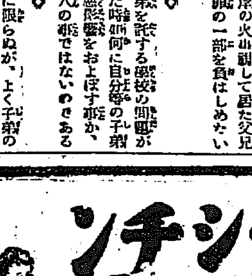

靡爛せる凡ての外傷及皮膚病に
ヴイタミンA外用藥
頑固の弱者により創製されたる、損傷皮膚の榮養を增强する新治療劑にして、創面の分泌を乾燥淨化し、肉芽と表皮とを新生する作用が極めて迅速なるを特長となす。
特に癒りにくい外傷及び慢性皮膚病に奏効顯著なりとて世界的に實用さる。
くづれたる創傷、痂膿せる皮膚病、火傷、濕疹、水虫
耳漏、痔疾に卓効あり。
田邊商店
D139

滿洲

秋の―哈爾賓　朝博のおこぼれで賑ふ

朝博開催のおこぼれが最近盛んにハルビンへ流れ込んでゐる本夏のハルビンは例の東支鐵道問題で今にも戰火の渦中となるべく內地の人から早合點されたので、例年の如き觀光團を見ず市內の旅館や貸金融商、これにカバレー方面まで不振を極めてゐたが、秋に入り朝鮮の方からぼつぼつの見物客がハルビンまで吸ひ込まれてゐるので、ハルビンの秋は何時になく觀光團の客足しげく、ハルビンの實情も內地人に余程呑込まれて來た（ハルビン）

安東の體育デー

滿洲體育デーの三日、安東縣においては安東高等女學校は鎭江山附近で大小學校、家政女學校安東幼稚園はおのく小旗をふつて『體育第一』を叫ね地方事務所前で大旗を先頭に市內を行進、小學校は鎭江山公園で體操をし朝日小學校は盛んな催しに安東市中は時ならぬ殷賑を極めた（安東縣）

間島から

龍井朝鮮民會は過般議員の改選を行つたがはじめからゴタゴタしてゐただけに紀の通り選擧後まで紛糾したしかし又やり直したとて余り香ばしからぬ事もなからうと一段落をつけた模樣▲局子街の支那側教育關係では目下露支紛爭に際の赤衞軍と對峙、寒さに向つて心身ともにブルブルしてゐる也征兵の勞をねぎらふ爲義金二千圓を募集したがこの大金はウカと時節柄集れぬとあつてその使者には教育局長が選ばれ▲局子街の延吉市公安局長永平氏はこの際職非のそれに習つて商埠地（市街地）內における豚を飼養する旨を發表し多數の支那人から反對されてゐるが▲その反對理由といふのは便所のない當地は豚をもつて唯一の衞生無比なるがゆゑにそれを禁じられては困難するといふのではなく最近何事にも新しがりをやりたがる局長に對し尤も無理の反對で▲局長のいふ如く『市街地の養豚は公衆衞生上甚だよろしくないとの取締令に對する反對とは受け取れぬ』いひ分であると傳へられる

營口地方委員選擧

營口地方委員および豫備委員選擧は一日施行の結果左の諸氏當選した

地方委員

一二六票　桑本貞男
八一票　關甲子郎
七一票　井上愃吾
五九票　多賀信隣
五二票　三田村源次
四四票　小川義和
三五票　安彥英三
二九票　乃美館太郎

豫備委員

一七票　田中次雄
一〇票　中尾優
三票　古川末吉
三票　馬子明

（この子煩惱、男の子が三人と女の中學生、總領が體中の五年で級長、そしてバレーボールの主將◇殘念なこと、なぜ野球選手に仕立てぬかと聞くと、野球をやらしたいのは山々だが、上級の學校に行かせる勉強時間が少くなるのでとさも殘念さう

仁川雜俎

◇九月中仁川近海を中心とする漁況は從事漁船數約三百隻、本年は朝博を目的に內地及沿海の漁船には特に人を派して出漁を勸誘し好成績であつたが突然の虎疫發生のため漁撈禁止に會ひ漁船、仲買人及仁川水產會社の蒙つた損害は約五萬圓と見られ、九月中の賣揚高に於て二萬數千圓の減額を見るに至つたが解禁に接した水產會社では目下漁船吸集につき考究中である、九月中の水揚高は一萬四千六百六十貫、一萬六千四百十一圓である

◇京城府竹添町セール商會自動車運轉手ビーエッチフイシャーは仁川より京城へ京仁街路を自動車試驗運轉中三日午後八時半桃山町一七番地先路上に於て自轉車で疾走中の仁川外里四の五金田煥方雇人沈雲燮（二〇）と衝突し沈の後頭部其他數ケ所に治療十日を要する重傷を負はしたが沈を突き倒すや否や京城方面へ逃走したので附近住民の申告により朱安駐在所に於て取調へ過失傷害罪として取調中である

◇三日朝仁川に入港した平安丸の乘客中から若い朝鮮人女二十餘名があつたが三日夜中の上陸に當り仁川署高等係り總出動で取調を行ひ內六名は檢束取調中であるが彼等は上海に渡つたものゝ思はしい仕事もなく淪落の淵に沈まんとしてゐたものらしい

◇十月一日から實施された簡易生命保險の勸誘に仁川郵便局では局員が晝夜兼行の努力を拂つた結果一、二兩日は休日であつたにも拘らず四日には七百餘名の加入者があり實施早々突破らしい人氣である

◇月尾島愛宕神社では社殿建築中の處この程竣工したので四日午後四時から落成を兼ね修祓式を擧行したが官民多數の參拜があつた

平安北道

熊狩りの露營中　銃が倒れて即死す

平北江界郡公北面公仁洞狩獵鑛夫朴相三（四三）は同郡從南面閑山洞居住狩獵揖主李根錫と共に熊狩をなすため成頭洞の山林で去月廿八日夜天幕を張り露營してゐたところ午前一時頃突然銃聲一發あつたといふ暇もなく絕命した原因は銃架を離めた銃が倒れたためともいはれてゐるが未だ判明しない（新義州）

新義州の簡保成績

新義州郵便局では一日から簡易保險の取扱を開始し十數名の勸誘員を出し募集に全力を注いだが何をいつても安東縣局が數年前來侵入しすでに三千余人の契約者があるためその募集は至難と見られてゐるが第一日はそれでも三百口の契約があつた今後は朝鮮人方面の勸誘に努め相當の成績を擧ぐるやうにすると（新義州）

庖丁をつきつけて脅迫し現金四十圓を強奪逃走したこと發覺し數日前平北鐵山署に逮捕（新義州）

新義州競馬　四日から七日まで

國境國馬俱樂部主催の秋期競馬大會は四日午前十時から開催したが四五六七の四日間毎日午前十時開始される、騎の各地競馬のさきがけに對して秋期はこゝが最終の競馬であるので新安のファンは勿論各地より入場者も多數あり盛況を極めてゐる（新義州）

新米取扱數

新義州穀物檢查所における新米取扱ひ數は二十六日まで四百八叺で不合格八叺あり右は主として朝鮮への試食米で移出米は二十四日から出はじめたが乾燥不充分で等外米に相當するものが多い（新義州）

喧嘩に加勢して殺さる

去月四日、平北宣川郡府面深川洞金得河（一九）は弟金明河が宣川郡北洞で同洞の姜承龍（三二）妻季姓女と喧嘩中季姓女の夫が加勢して殴打をしてゐるのをみて弟に加勢した處姜承龍に頭腿を毆られその上同洞飲食店金乘律（三二）に飛込んで同人及び同人の妻金星姬（四三）の爲になぐられ下水溝に轉倒して其上から石を打突けられて頭部に重傷を負ひそれが原因で廿一日死亡したので所轄宣川署では姜承龍、金乘律、金星姬の三名を引致傷害致死として取調べ中（新義州）

開閉自在　黑狂子

◇拓相が新築館に先にはいつたといふので『安東はどなたが來られても何つ先に安東神社に參拜されることになつてゐる』と忠言？におよぶ

◇『曾は非公式ですから』と腕押一番

◇四國艦隊に暴落してゐた安取株ここ四日間に六七十錢、鰻のぼりに六圓七十錢までのぼり持ち返して來た

◇四五日前數千といふ買方があつたが儲でもうけた何とかいふ新顏の人が一人占めに買占めてゐる

◇『儲でもうけて、今度は株であてゝるます、遠からず大きな成金が一人出來さうです』とけ來栖さんの話

◇どうせ七顚八起の株屋さんのことです

◇神宮競技に出場の國境の野球チームはオール新義州と決定、猛練習叶つた新義州軍選手必死の猛練習を續けてゐる

氣狂の家に強盜

平北楚山郡松面公寛洞金光必（三）は同洞居住李仁淑（五）が近頃發狂ひになつたのを知り九月中旬のある夜李の宅に忍びいり『上海から來た不逞鮮人だが金を出さねと一家をみな殺しにした上放火する』と出刃

京畿道

排水口改良方陳情

楊州郡柴穴面佳陵里は戶數五十余戶の村落であるが中浪川上流に位し夏期降雨の際は中浪川氾濫のため土地家屋に浸水し莫大な損害を被るので同郡當局ではこれが水害防止のため議政府里と佳陵里の間に堤防築造計畫を立て追加工事中であるが佳陵里前面の排水口は口徑數寸に過ぎない土管を埋めることになつておる爲同里住民および土地所有者は浸水の憂ひある地帶の排水口を狹少せば土地および家屋に浸水を見るべきは明かであるとて多數排水口を改良するやう郡當局に陳情する所があつたが當局では設計變更は不可能であるとの理由の下にこれを聽き入れないので關係住民は更に道當局に陳情書を提出した

牛の流感　平澤地方に發生す

振威郡各面に去月中旬から牛の流行性感冒發生し罹病牛はすでに六百頭に達し猖獗の徵あり郡當局獸疫技術員及び畜產組合では職員並に各面係員郡內開業獸醫と協力し豫防および治療に努めてゐる病狀は突然發病し食慾なく鼻汁鼻內粘膜漲延、步行困難等の病狀を呈し四五日で快復する模樣であるが斃死牛は少い（平澤）

龍山だより

◇立派な新營、御親閱式に參加した京城龍山以外の各學校や留年記念では三日夜を龍山偕行社東館一帶の高地に露營したが人員一千六百余、朝野では空前の大露營であつた

◇親切な軍部、天幕その他の供與や食、副食、燃料の供與など露營の設備など軍部側の斡旋は實に至れり、盡くせりで各學校や當局の喜びは大したものであつた

◇總の中尉殿、今は總監ではないが總の中尉さんで知られた野球狂の七八の平井さんは先月師團の官舍へ診斷したが、なか

沙里院から

◇本月一、二日の兩日には恒例による沙里院神社の秋季大祭が執行された、いつもなれば盛御輿などが行はれるなかのお祭りとしてはかなり賑ふのである

◇所が今回はこの兩日の休日を利用し博覽會見物に出かくるもの多くしかも小學校生徒までがこの日は上城する豫定となつて居たとかで例の相撲や御輿などの催しものが一切取やめとなつたので名は大祭でもその實近來稀な小祭に終つてしまつた

◇これは時の勢ひ萬やむを得なかつた事情として神明には多少のご容赦を願へない事もないかも知れぬがここに一つ遺憾千萬とされて居た事は祭典ともあらう時に當たり神殿內外の清掃が行屆かず參詣者のあるものは、くもの巢を頭一杯にかぶつたといふ者もあり手洗場の手拭が古物そのまゝを使はせてあつたといふ事である

◇これなどは世話人等の方で氣轉をきかすと何でもない事で、くもの巢を拂つたり二三枚の手拭を新品ととりかへたりする位は何んの造作ない話であらう殊に神社の鳥居として幾分づゝでも一般に醵出させて居るからにはなるべく文句の出ないやうに努むる事も世話人等の一つの義務ともいへやう

人口密度は全鮮一　半島に稀な農業適地

全羅北道知事　林茂樹

我全羅北道は三方山をめぐらし西は洋々たる黃海に臨んでをる。則ち東西六十里、南北四十九里、面積五百五十三方里あり東部および南部は山岳が多いが西部は錦江萬頃江東津江等の流域に跨り廣漠たる大平野を構成し實に東西十二里南北二十里におよんでゐる

最近の人口は百三十七萬八千百六十一人でその內內地人が二萬九千九百四十四人支那人二千二百九十一人その他の外國人四十人である人口の密度は一方里につき二千四百九十二人で全鮮第一位である。

氣候は山間部と平野部では多少相異してゐるが各地を平均して見ると年平均溫度は十二度（攝氏）前後で龍潭、茂朱地方の錦井、東部地方よりも一度余り低く更に北に位する新潟地方と大差ない溫度である。降水量については本道は鮮內でも最も多雨區域に屬してゐるが內地に比較すれば甚だ少い。山間部で千五百ミリ、平野部で千百ミリから千三百ミリである。

內地の人々が朝鮮は非常に惡い氣候の惡い所の樣に考へられた時代もあつたがわが道の如きは決して左樣の狀態ではなく龍運の樣な氣溫も溫和であり殊に內地の農家が厄日として常に心配して居る彼の二百十日或は二百二十日前後における大暴風雨の襲來なども極めて稀であり又多季間はやゝ長いけれども彼の東北地方や北陸地方の如く多期間の積雪數尺におよんで屋外の作業に苦しむなどゝいふことは全く思ひもよらぬ事であり日々晴朗な天氣が多く殊に多期は一點の雲もなく晴れ渡つた天氣が數日間も續く有樣などは到底內地方面では見られない現象である。

本道は前述の樣に降水量も相當多く又日照時數の如きも決して內地方面に劣らないから農產物には最も適した天惠のゆたかな地方である。

米の王國　豊饒の秋には……涯しなき黃金の波

沓十七萬町步田七萬町步總人口の八割百二十萬人が農業に從事してゐる。

由來わが道は米產地をもつて知られてをり殊に近年は道の施設獎勵と農家の自覺とによつて長足の進步をした。生產額においても一億圓になんなんとするの狀況であり獨り米のみに限らず各種農產物統計が始政當時に比較して實に隔世の感がある。

米は平年作において百八十萬石を產し昭和二年の如きは二百萬石を突破した現況で年々群山港から九十萬石を米として移出するものが百石を超えしかも大營農者自家で籾摺をなし又は精白し大量の直取引をなし阪神地方においては最も歡迎せられ品質においても格差において、いはゆる丸七米の聲價は實に隆々たるものである。」

殊に近年農家が肥料增施に目ざめた結果農事改良低利資金の融資百三十萬圓に達し金肥の施用また四百萬圓に上りその他自給肥料として紫雲英の栽培堆肥の製造も相當に普及してゐる

水利事業　朝鮮最古の臨益水利　東津益沃の二大貯水池

水利組合事業はつとに內地人大農業者が着目するところなり臨益水利組合の創立を見たのである。これ實に朝鮮における水利組合の嚆矢であつて爾來引續いて本事業の企畫せられ現に八大組合を有しこの灌漑面積三萬七千町步組合數九千に達し沓面積の二割二分に相當する。この外堤堰の灌漑地三萬七千町步、勞力揚水により灌漑しうるもの約四萬町步で全く天水によるものは約五萬五千町步である。現に創立準備中のものも數ケ所ある」

東津水利組合は灌漑面積一萬八千町步鮮內第一の大組合で工事費九百六十萬圓を投じた。その貯水池は鶴山江の上流において河床上高さ八十二尺五寸長さ百六十五間のコンクリートの堰堤を築造し周圍十八里全貯水面積は上流部一帶にわたり四十九方里にして最大有効貯水量二十一億八千二百立方尺である。しかしてこの貯水池を利用して水力電氣を發生せしむることゝし南鮮水力電氣會社の手により近く起工せらるべくこれにより動力に對する需要の緩和、工業電化の促進をはかる考へである。又益沃水利組合では工事費五百萬圓その內大雅貯水池は高山川の上流祭溪谷において河床より高さ百二尺長さ百三十九間の石造アーチ堰堤を設け總貯水面積百四十九町步總貯水量七億二千四百立方尺である」

綠化運動

始政當時は一人の道技手　林務機關の充實

始政當時は林野面積すら所有權の不確定により的確なる數字を擧ぐるに由なく又所在人民は濫伐盜採の習慣に馴れ徒らに自由採樵に慣にして植栽撫育を行ふものなく山野は甚だしく荒廢してをつたので技手一名に過ぎず何等施すに術なき狀態であつたが時移るに從ひ漸を逐ふてその面目をあらため來つて現在道技師一、產業技師一、屬一、道技手六、森林主事七、產業技手二二、地方產業技手五、雇員一六、砂防囑託一、砂防工手一五山林巡視二、計七十名に達しこれに森林組合職員および郡森林組合役職員一五三名を加ふるときは二百二十九名の大世帶を構成するに至り林政の改善および林相の改良に一段の光明を加へつゝあるのである。その結果林產物の如きも從來用材薪材の伐採のみであつたが近來は加工品の搬出を見るに至り南原の團扇の如き或は雲峰椀の如きその製品もまたいちじるしく進步して現に林產總額五百萬圓に達するに至つたのである。又林業費につきこれを見るに始政當時は僅に少額の人件費に過ぎなかつたが現在國費十七萬余圓、地方費十萬五千四百余圓森林組合費十二萬圓合計三十九萬五千圓の多額に上り益々諸般の施設遂行に努力してゐる。

本道の林野面積五十五萬七千町步の內砂防工事を要する部分は二萬一千町步である。この要砂防地二萬一千町步の內既工地面積七百町步植栽本數三百五十七萬本この工事費二十九萬余圓で要砂防地の內八千町步を大正十一年度から三ケ年を期し施工し來つたが昭和四年度に至り向ふ二十ケ年に繰上げ施工に關係せられ本年度においては工費十一萬圓で二百五十町步を計畫實施中である。」

慶全北部線の貫通　道路網の完成　山間僻地自動車の便

大田より分岐した湖南線は本道の西方平野部を縱貫して全羅南道に入る。

群山支線は裡里驛より分岐し西走して群山港に至る。大正二年多に開通し本道の主產物たる米穀類を輸送し群山港を繁榮して居る。

裡里から東南に分岐する慶全北部線は全州に到着す。本線は大正三年以來全北鐵道株式會社において私設鐵道として經營してをつたのであるが昭和二年十月一日買收せられ國有となりそのまゝ營業を繼續し一方鐵道局においては直にこれが改良工事に着手し、本年九月二十日より改良線により運行するに至つたなほ全州から南原方面に延び續いて全南順天に達すべき豫定線であるが、その內全州館村間約十五マイルはすでに工事に着手し五年九月頃までには竣工する豫定である。」

本道內道路は路線數四十四、總延長千三百十四粁（三百九里）內一二等道路は京木線および全群線の二線で延長百四十六粁（三十七里）二等道路は全州益山線、全州南原線、全州光州線、全州麗水線、永同全州線、安義線の五線で二百四十三粁（六十二里）三等道路三十七線延長八百二十五粁（二百六十里）である。これ等の路線は全部自動車の定期運轉が行はれてゐる

南鮮の雄港　米の群山

群山は三十年前蘆荻生え茂つた一漁村であつたが今や內地人一萬朝鮮人二萬を擁し米の港として、南鮮の雄港として、その名聲內外に普きに至つた。群山が今日の如く長足の進步發達をした事はいろいろの原因があるであらうけれども奧地の產業の發達が群山港の發展を促したことは確に有力な原因である。群山が實力において他の都市を凌駕しておることは事實だ。特に近年の異狀な發達は市街の面目を一新し世人のひとしく驚異とするところである。市街の膨脹、道路改修、上下水道、築港、水道、埋立工事、魚市場、野菜市場、府營質屋などそれからそれと計畫實行し或は教育機關、醫療機關の充實等目ざましい活動を續けて居る。また國全鐵道の全通京南鐵道の對岸進出等により更に群山の新生命がひらかれるであらうことは想像に難くない。最近貿易年額六千四百萬圓その主なるは米の移出である全羅北道および全南、忠南、忠北の一部を加へ年額百七十萬石におよぶ。築港の完成と相まつて三百萬石に達するは遠き將來でない。港內には絕えず巨船繫留し出穀期には埠頭の雜踏は恰も戰場の如くでさすが米の群山としてその名を覺しめざるものがある。

芳醸無比　年產六千石

本道一ケ年の清酒製造石數は六千石で僅に道內需用を充し更に二千石余の移出を見るの狀況である、その主なる移出先は忠南、京畿、全南、咸北、滿洲等である。今これを他道に比較すれば慶南、京畿につぎ平南とその第を爭ひ鮮內第三、四位を占めてゐる。その品質については近年いちじるしく進步しその優秀なるものは內地の酒に比し少も遜色がないのである

副業

全鮮に冠たる叺　養鷄、養豚、養蠶　機業、製紙、扇子　團扇、雲峰椀

養蠶

桑田四千二百四十五町步飼育戶數三萬六千六百戶に達するが繭は秋蠶を通じて二萬六千石に過ぎない。しかし本道の氣候風土が蠶業に適してゐるから將來は大いに發展の見込がある。當局においては昭和七年には六萬石に達せしむる豫定で獎勵してゐる

叺

米の產額が增加すればそれに比例して需用の增加するのが叺である。叺は全鮮に冠たるものがあり現在では五百萬枚の生產があり價格として百萬圓に達する。農家の副業として最もふさはしいものである

養鷄養豚

豚が十一萬頭、鷄が五十萬羽いづれもその三割は改良種である。殊に養鷄に近年いちじるしい發達を遂げ雞卵や鷄卵を他道に移出する狀況である

製紙

道內山間部は古來より紙の製造に適してをりその製品は廣く全鮮に移出されてをつた。殊に淳昌郡及び全州郡產の苔紙は濤溪の苔草を漉き込み風雅にして卷紙、便箋、詩箋等として愛用せらる、最近一ヶ年の產額七十萬圓におよぶ

機業

本道の苧布は以前は品質の優秀なるを以て全鮮的に知られて廣く需要されたがその後支那產に壓倒されて一時甚だ不振の狀態に陷つた。大正十二年以來道においては種々これが獎勵に努めた結果最近においては十一萬反價格三十二萬圓を生產するに至つた又麻布についても大正十二年以來改良獎勵に努め最近においては十九萬反三十三萬圓の生產がある。本道としてはその大麻栽培面積が一千二百町步にもおよびこの豐富かつ優良なる原料を有するを以てこれを農家の余剩勞力の利用と相まつて斯業の獎勵指導に努めたならば將來有望なる副業になるであらう。」

全州南原の扇子團扇

強靭なる全北紙を以て作り殊に全州產の扇子は精巧優美なるを以て特徵とし南原產は堅牢と價格の低廉なるを以て一般に愛用せらる、年產額七萬圓

雲峰椀

雲峰地方において製作す、從事戶數六十戶產額五千圓

棉花一千萬斤　作付一萬町步

本道の棉作は畑作物中の重要な地位を占め農家經濟に多大の好影響を與へつゝある。しかしてこれが作付の充實反當收穫の增加により作棉の實用價値を增大すると共に益々發實なる發達をたどりつゝある。そして集約栽培の徹底を期するため種子更新、指導里洞、指導圃等を設置し特に今年は周到なる指導により合理栽培を行ひ收穫の倍加を期すべく棉作指導競作會を開催する等棉花競作會を實施しなほ農會をして個人表彰を行はしむる等萬般の力を致し遺憾なきを期しつゝある。本年の作付面積約一萬町步その生產額約一千萬斤總價格百八十萬圓におよぶ

海岸線二百七十哩　水產試驗場を新設し　無限の寶庫を開拓

本道の沿岸は凹入屈曲が多いのみならず約六十の島嶼が散在して居るので海岸線の延長は二百七十マイルに達するのである。が大小幾多の島嶼散在よろしきを得て居るがためにこれ等魚族の天惠は自然魚族の回游棲息を饒富ならしむると共にその產卵場たり搖籃場たるに極めて適しゝをる。最近一ヶ年の魚獲高百八十八萬圓製造高五十二萬圓合計二百四十萬圓に達する。その主なるは石首魚の四十七萬圓次ぎは鰯の二十二萬圓等である。製造品では鹽乾品二十一萬圓鹽干品十五萬圓等である。本道としては從來各種試驗、施設、建造補助等に力を盡くしてをつた本年よりは更に陣容を新に水產試驗場を設立しこの無限の寶庫の開拓に努力せんとして居る。」

燦として輝く文化の華　聖代の惠澤僻邑に及ぶ　一面一校實現近し

明治四十二年總督府始政當時における本道の教育機關としては僅に小學校七校普通學校四校實業學校二校に過ぎなかつたが漸次內地人の增加および朝鮮人の向學心の高まるに從つて各種の學校の擴張增設を見、現在では小學校三六校普通學校百三十五校一校一面四分に達し一面一校の實現も近き將來である。」中學校一校、高等女學校三校、高等普通學校一校、女子高等普通學校一校、實業學校三校、實業補習學校二校、師範學校一校その他に私立學校十五校、幼稚園八、書堂一千二十九その惠澤に浴しつゝある者實に五萬人の多きに達して居る。

獨逸ユンケル・ストーブ

緊縮に最適！ユンケルストーブ

消費費の一大節約……七割減
時間の一大經濟……投炭一日一回
能率の一大增進……室內常に如春
明冬早々實切の所本年は新型ストーブ幷多數入荷

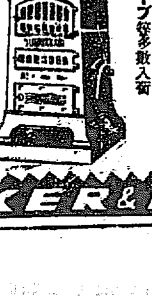

朝鮮博覽會大阪館出品

賣行益々激增！地盤擴張の爲！

貴地代理店急募　乞至急御申越

日本總代理店　大阪ユンケル會社　大東貿易商會　大阪市西區靱北通一ノ

呈型錄

JUNKER & RUH

結核豫防治療　アーオー

結核ノ理想的　積極的殺菌劑デアッテ有馬、青山、太田三博士十年研究ノ結晶デアル
肺結核ノ初期　肺尖加答兒ニハ特ニ有効デ他ノ療法ヲ要セヌトイヘル全治輕快九〇%以上
肺結核ノ中期　非常ニ有効デ一般療法ト相俟ッテ全治輕快八〇%以上
腺病ルイレキ　ニ殊ニ有効デ之ヲ治スル上ニ子供ノ健康ヲ著シク增進スル全治輕快九〇%以上
骨關節結核　ニ血ヲ見ル手術ヲ施サズシテ多數速ニ全治セシムル全治輕快八〇%以上
眼科的結核　ニ驚効アリト稱セラレ同時ニ其人ノ健康ヲ著シク增進スル全治輕快九〇%以上
副睪丸結核　ヲ切除セズシテ全治セシメ男性ノ保存ヲナスコトガデキル全治輕快九〇%以上
泌尿器結核　ノ初期ニ在テハ手術ヲ要セズシテ多數全治セシメ其全治輕快九〇%以上
肋膜腹膜炎　ニモ著効ガアリ多數速ニ全治セシムル全治輕快八〇%以上
皮膚結核　ニ對シテモ例外ナキ治効ガアッテ顏面ノ美ヲ保存シテ治癒セシム
結核發病　ノ豫防ニ對シテ確實ナ効果ガアル
不快ノ反應　皆無使用法極メテ簡易、使用回數少ク從テ治療費ガ輕イ
世界唯一　ノ新機軸ニヨッテ造ラレ日、英、米、加奈陀、愛蘭政府ノ專賣特許品デアル

文獻贈呈

發賣元　須美鳥店　大阪市東區北濱

祝朝鮮博覽會

散髮器械　一挺付　拾丁金五圓也
切賃ハ弊店負擔　但シ拾丁以上ハ發料要ス

今回博覽會開催ニ付キ紀念特賣仕リ大々的社會奉仕ノ爲メ右値段ニテ御願申候間精々御用命願上奉候

陸軍御用達
理髮器具　製劑刷子　各種化粧品　各種散髮椅　製造
卸問屋　大西要商店　大阪市南區

子宮病座藥　美神丸　各地有名藥店特約店にあり

本欄特別廣告取扱　大阪高麗橋三　昭廣社

明治川柳の一斷面

螺炎 今村 鞆

「(本篇は本社主催全鮮川柳大會において同氏の講演せられたるもの〻大要である)

一

これから說きだす新柳は明治二十年頃を中心とした話である。國家戰爭も片づき、明治政府の基礎が漸く鞏固になり、國會の諸公が着々とその抱負經綸を實行し、我日本を築き上げつゝある時代であり、明治もこの頃の歷史へは大分ハイカラの臭ひがついて來た。徳川幕府末期において文學や美術の如き、比較的閑事業は維新革命の大波瀾の爲に、一時滅茶々々に破壞された。それがこの、明治二十年頃になつて、漸く再び芽を吹き出したのである。」

川柳もまた同じ軌をふみて、やゝとその頭を出した。その頃川柳の正統を傳へた、七世川柳前島和橋氏は六十二歳で淺草の吉野町で、藁屋を營み、川柳の傳統をまもつて、その道にリードしてゐた。」

其時代の川柳人と川柳の社會的地位

川柳をやる人は大抵中産階級の人のみで、上流の人は與からなかつた、又一說の小說の如き文學でも、徳川時代の戲作者といふ、卑しき地位から脫する事を得ず、況んや川柳人は社會から卑しめられ一種の物ずきの様に見られて居たのであるから、今日の如く博士が川柳をやるとか、高等官が川柳をやるといふ様な事があれば、世の中から排斥せられて社會的地位が保てなかつたのである、尤も當時博士け、加藤弘之氏たゞ一人であつた、又若い者も川柳をやらうものなら、親や親戚から叱られたものである。

この川柳正統派の外に、團々珍聞を本據とする一派があつて、これが川柳によつて、當時の政府の施政振を諷刺して居て、それ等の中には、相當の人もあつたが皆匿名でやつて居た。」

當時の川柳は、全國を通じて千名足らずの數である七世川柳が、全國同好者の俳階を作つた時に僅に四百三十余名しかなかつた。

川柳の句風

當時正統派の句風は、狂句に墮した。柳風の價値のあるものは甚だ少かつた。柳風隆式といふ狂法をもつて家庭安慰事、現世の人の諷刺、不道徳の句を禁じ、また選句としては、天神を崇敬し、敬神愛國勵節の事等を旨とし忠孝節義五倫五常の教等の句を天地人へ推す事にきめたのである。乃ち文學を以て社會教化の手段たらしめんとしたもので、その方針が見當違ひであるから、文學價値の句の出やうはずがなかつたのである。

(寫眞は今村螺炎氏)

創作 冷酒

中島 啓輔

(七)

醉樂と、惧惶と、魅惑と恐怖と、醜惡と罪と、笑と淚と——ジャズの流は、今や青い灯赤い灯で飾りたてゝ、人間どもをおどらしてゐる。姦通、殺人、强盜、ありとあらゆる罪惡の罪名の下に人間どもは死ぬまでおどりつゞけさせられる。恐ろしい踊だ。だが、またなつかしくもある踊だ。その踊には過去も未來もなかつた。ただ現在だけが、踊躍して行く。刹那的だ、それでいゝ踊だ。

藤作は××座を出ると、今やその渦卷の一少部をかきわけつゝ、數寄屋町から、青山六丁目行きの電車に乘つて、麻布の警町で下車すると、そこに待つてゐる女があつた。お由だつた。二人はピッタリと寄り添ふて、暗い露地下の方へ電車線路をあるいて、やがてとある家へ入るとそのまゝ二階へ上つていつた。二階の四疊半の部屋には少し前に來たのであらうお由が女房氣取りで、チャブ臺代りに出した机の上に四品許りの洋食を並べてあつた。

『あたし、洋食がたべたかつたから、とつといたわ。』

藤作の顏をのぞき込みながら、甘へるやうにいふお由にとろりとなりながら彼は

『有がたい』

かういつて、押入から昨夜の飲み殘りの酒とウイスキーを取り出した。

『あら、また飲むの？もう早飲んでるやうぢやないか、醉だわ』

心配さうにいふお由に

『なあに』と頭からあびせて『酒なもんか、酒さ。酒だ、酒だよ。酒とお前だ、それより外にや何もいられねえんだ。』

酒は、冷のまゝ、またゝく間に飲みつくされた。ウヰスキーも同なり彼の咽喉を通つた。彼はしたゝかに醉つた。そしてお由も醉つてゐた。いつか二人は抱合つてそのまゝ横はつた。

夜はふけた。電車の音も絶えまにしか聞こえなくなつた。お由は、ふと目をさまして起きあがると、亂れた前をかきあはせながら電車のなくなるのを心配して急いで出ていつた。

『おい、また明日……いゝかい』

彼女は藤作の聲を後にうすやみの中に消えていつた。彼はその後を見送つて自分の宿へ歸つてみるとお由の殘の移り香を今更のやうにむさぼり求めながら、殘りのウヰスキーを飲みほした。

『あゝ醉つた——だが、寂い、寂しい、ほんとに俺は寂しいんだ——泣きたい、だが、泣けない』

彼の臉がいつの間にか濕つくなつてゐた。じりじりと淚のにじみ出る眼に、一年前に飛び出した宿の家がうかんで來る。父がゐる、繼母がゐる、そして、のろはれた不倫の子供までゐる。

『たまらない、たまらない——』

彼は悶え苦しんで、のたうちまはつた。

夜はいよいよ更けてゆく。

露地の森で梟が鳴いた。

かすかに、巡回の巡査の靴の響き——。

突如、彼の部屋から、斷末魔のやうな呻き聲が聞こえた、と思ふと、いつかまた靜まつて後はもとの寂靜——。何も聞こえない。

その翌日は、いつも早く起きる藤作が、九時になつても十時になつても、起きて來なかつた。不思議に思つて内儀が上がつて見ると彼はいつものやうに眠つてゐた。安らかに。だが、だが、彼の身體は氷のやうに冷めたく、石のやうにかたくなつてゐた。

彼は死んでゐた。

醫者が來た。警官が來た。××座からも禿頭と掃除夫頭とが來た。

醫師の診斷によつて、××座から彼の父の許へは電報を打つた。

彼は心臟麻痺で死んだのだつた。死の喜びと生への執着が相交錯して、自然にかへつた藤作の上にたゞやうてゐる。

新らしく立てられた線香の前に禿頭は長いこと合掌してゐた。その夜彼の死を知らないで來たお由は冷え切つた戀人の頭元に夜通し坐つて、ひそかに泣き續けてゐた。

それから二日目だつた、××座からの電報によつて彼の父はやつて來た。さうして、又新らしく立てられた線香の煙の下につくねんと坐つたまゝ、もう色の變つた藤作の顏を、いつまでもいつまでも見つめてゐた。込み上げて來る淚が、とめどなく父の双頰を流れ落ちた。父は小さい聲で

『許してくれ、許してくれ』

といひ續けてゐた。

燃えて白くなつた線香の灰が折れて、煙がかすかにゆらぎながら運知らぬ空の上に消えてゆく。(完)

京日詩壇

八月集…5 佐藤 清邇

詩人に

杜田 亮一

わけもわからねえ詩を作りやがつて
てめえ達はそれで滿足してゐるのか
もつと通俗的な
俺の様な腦味噌の腐りかけた奴にも
ハッキリわかる様な詩を作つてはどうけえ。
暗示的で、迷宮みたいでこ×
一時間も二時間もあとから成程と頷かせる様な、
そしてクロス、ワードの様な詩作つて
惡夢が過ぎ去つてから屍體を引出して貪る時の様に
てめえ達はひとり微笑んでは俺達を苦しめる。

貧民窟の夜

船崎健太郎

彼等の上を彼等の體内を
一本の線=タングステン線よりも
まだ長い——線が
かよつて居るのではあるまいか
爺がうめいた
子がしやくつた
蒼白い電光の走る夜は暗いに
うめき、しやくり、齒がみする
あのオモニーまでが
——きつとまだ若々しい女臉を
——持つて居るであらう
オモニーまでが
やはり地べたに寢こんでしやくつてゐる
影をしきつめてんでに
寢ては居るが、彼等の上を
彼等の身內をつなぐ
あるものが、あるのではあるまいか
彼等は寢てゐる、どこにでも
私の行く所何處までも
立ち止つたその場にさへ、
矢張り彼等は寢て居たのだ
夜はくらい空はだんだらの曇日
だが彼等はねてゐる
齒ぎしりかみつゝ
あゝ、地べたで彼等はねいつてゐる

各派の俳星 一堂に集まる

第一回全鮮俳句大會

九月二十九日東普閣に於ける我が社主催第一回全鮮俳句大會は、はまたその先例を見ざる各派合同であるのみならず、當日は新義州の峰尾冨子先生と鎭南浦の福田蛇蟬先生夫妻の副選者を初め北川左人、安達綠童、岩淵山興水、田中菊坡、山本姚賓、中村雲秋、新羅の山本日露城、元山の江口帆影郎、水原の鈴木蝸牛洞、今村螺炎、佐原雞丘、赤松鳴潮、倉原鐵致、工藤想雪、土部長風子、仁川の吉岡富士宮、海州の工藤想仙先生等の副選者が集つた」

○

一般會員としては濟州島の村田一閣、麗水の吉田谷星、咸興の多田牛郎、阿部晩城、新義州の三好紡睿、錦州の原田芳花、服部山雨、釜山の野口白龍、荒木田津夫、金泉の山本抱春、岡田汀曲、群山の岡原竹水子、元山の吉川都波、小谷國路、興南の齋藤甫秋、明川江上紅霞、大塚白踏、天安の村上曲郞、鶴貝金爾狐、平壤の日良すみれ女、安城の柳田立海、大山の大島落布、晉州の風早浦の人、平北宜川の岩尾俊舟、安州の川西笠人、平壤の國崎天笑、久保紅城、吉松木長、相見城若子、瑞興の溝井映波、新義の立川昌才、篠原蓬芳、金子銀亭、開城の北嶋雨孫、橫山白亭、石崎寶禾、森尾彌女、鈴木剛石、川合牧童、仁川の谷川蛍坡、鎭西蒼水、明崎とらじ、清水翠田、富平の三湖みのる氏等の外に府内よりの參會者で約百六十餘名であつた。

○

定刻の一時には胸に造花と氏名をつけ三列に並べた机にぎつしりと着席、席題『花野』『鵙』通じて三句詠進も廣二味に入る、二時半に締切り清書中句山主幹よりの挨拶を兼ねてこの句會を開くに至つた趣旨や我が社の俳壇に對する方針に就いてお話があり續いて想仙氏に依つて臼田亞浪先生よりの『入會を祝し朝鮮俳壇の新らしき』を始め光州の友東方子郎、金泉の小塚一枝、浦竹、茶谷みよし、晋州の竹崎冷風氏等よりの祝電を披露し又咸興の首藤敬錦氏の祝文を拍手裡に朗讀して愈々選に這入つた。

○

三時半に選を終り愈披講となり副選者は自己紹介の意味で自分の選句を北の端から發言された揃尾名の各副選者の披講が始まり十燈般會員の分を田中菊坡、安達綠童、山本姚賓、江口帆影郎、鈴木蝸牛洞、吉岡富士洞、北川左人各先生に依つて披講され左記成績に依つて副選者合點賞は板垣調査部長より一般互選賞は岱神句山主幹よりそれぞれ拍手裡に授與されてさしも盛會なりし句會は和氣靄々裡に幕を閉じたのは午後六時。尙一般互選採點の際五點の綠童、蓬芳、流東の三氏が同點の手落にて入賞より洩れたことを紙上にお詫び致します。

副選者選合點賞

一等(本賞片山坦畫伯洋畫、その他副賞)(七點) 安達 綠童
二等(本賞片山坦畫伯東洋畫、其他副賞)(六點) 中村 雲秋
三等(本賞片山坦畫伯色紙、其の他副賞)(四點) 岸本 以樓
四等(三點) 篠原 蓬芳
五等(同) 森田夫佐女
六等(同) 江上 紅霞
七等(同) 有賀 流東
八等(同) 久保 紅城
九等(同) 岡口 無外
十等(二點) 工藤 想仙

一般互選入賞

一等(本社金牌、其の他副賞)(十一點) 岸本 以樓
二等(本社銀牌、其の他副賞)(八點) 石崎 寶禾
三等(本社銅牌、其の他副賞)(六點) 久保 紅城
四等(六點) 鈴木蝸牛洞
五等(六點) 中村 雲秋
六等(四點) 金子 銀亭
七等(同) 赤松 鳴潮
八等(同) 江口帆影郎
九等(同) 庄司 信子
十等(同) 藍諸 楚南
十一等(同) 赤松 松女
十二等(同) 原田 芳花
十三等(同) 吉岡富士堂
十四等(同) 岡口 無外
十五等(同) 工藤 想仙

(尙兼題は主選者に副選到着次第發表を致します)

副選者採點の部

四點

奥しき鵙に通ひたる花野哉 雲秋

三點

鵙鳴いて水の光りの上き日和 蓬芳
花野ゆくや裳から冷え土にす 長風子
大いなる川に舟なき花野哉 綠童
一家の室に居りたる花野哉 同

二點

まのあたり山は晨しき花野哉 虹城
濁風に蜂吹かれ來し花野哉 想仙
松林を出づれば暗き花野哉 白亭
朝の國手の葉が搖れ出しに鵙 白龍
夕さや明るさの風もつ花野 無外
牛賣りて人醉ひ歸へる花野哉 藍城
一木の蒼大樹に百舌鳥の朝 富士堂
酒のべに蝶のあそべる花野哉 紅霞
夕花野水一筋の明りかな 以樓
曉の鵙よ山の水しんしん 同
鵙鳴いてまた晨ゆく花野哉 夫佐女
閑鳴りのひびきて花野日晨し 信子

一般互選採點の部

七點

夕花野水一筋の明りかな 以樓

五點

山影の大きく落ちし花野哉 寶禾

四點

鵙鳴く一戸に明き花野哉 蝸牛洞
百舌鳥鳴きて水の光りの上き日和 蓬芳

三點

遠く來て夕水を汲む花野哉 帆影郎
暖物のよく乾く日よ鵙の聲 楚南
洗ひ場をはさんで鵙の天地哉 雲秋
雖の百舌鳥聲上げたるほれん草 松女
谷水の絶え間をふみぬ鵙の秋 虹城
百舌鳥鳴いて霧晴れてくる朝の畑 銀亭
一枚の障子の外の花野かな 綠童
雨は夜の限りに晴れた鵙の鳴く 流東

二點

まのあたり山晨しき花野哉 虹城
星一つの花野歌つて歩み鳥 山興水
濁風に蜂吹かれ來し花野哉 以樓
暮れ鎖る大樹に鵙の猛り哉 想仙
鵙鳴くや早より秋の立ち初めて 失名
石佛の倒れしまゝの花野哉 秋郊
鵙鳴くやひろびろく鍬で耕道 夫佐女
夕花野鵙り離れし彈丸に 廓出城
夕づくや明るさの風も花野 白龍
移民して寂れし村や鵙の聲 無外
山影の旋ごる花野通り鳥 失名
膽夕べ山水白くかゝり鳥 芳花
木がくれに說く鳴いて鵙晴るゝ 公鳳
朝まだき花野靜かによぎり鳥 黄魄
霧女にひもすがら鵙鳴き鳥 岳水
彩閣に殘る日や鵙たける 靈秋
暮く日曜や花野暮れたる みのる
幼子に手を引かれ行く花野哉 多村
仲晴れて見し花晴るゝ 想仙
花野遠く來し親しき無名草 失名
一人乘りて待てる渡舟や鵙山和 姚賓
山の雲花野は風のなかれ鳥 鳴潮
夕焼けて國旗出や花野行く 木長
花野の我汽車の子帽子ふる 合水
士の香せ晴れたる花野哉 とらじ
もずの朝爽かに顔洗ひたり 信子
曉の鵙よ山の水しんしん 以樓
鵙啼や大がゝりなる垣つくり 鬼橋
山へ山へ鳥泳ぐ風の花野哉 富士堂

ほまれみそ

野田醬油株式會社朝鮮支店

FUKUROKU

福祿七德
燃料經濟
連續燃燒
無煙無臭
溫濕調節
取扱簡單
優美堅牢
價格低廉

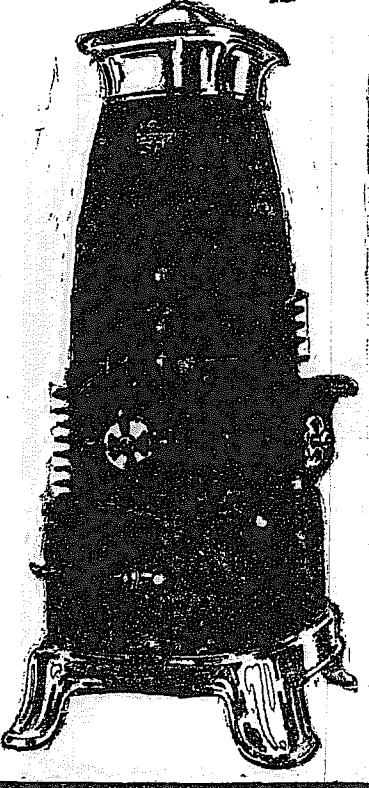

フクロクストーブ

聲價燦然！
そは逐年改善の賜もの
諸官廳 學校 病院 御用品 (暖爐)
京城府本町通二丁目 松田商店機械部 電話本局 二九二八番 二四一〇番 二三一二番
東京 福祿商會

どうも頭が働かない……では早速ノーシンを

醫學博士 二宮亮吉
産科 婦人科
二宮病院
京城壽町四一 電本一二〇一

山口銀行 京城支店

資本金 五百萬円
朝鮮火災
本店 京城朝鮮

CHEVROLET

理想的タクシー
シボレー六氣筩車

街頭に客待ちをしてをる各種のタクシーのうちで瀟洒な外觀と心地よき色彩と生粹な流線美とを以て嶄然群を拔いてゐる車を御覽になりませう。それは言ふまでもなく新シボレー六氣筩車です。

一たび車內に坐して見れば、其素敵な乘心地と圓滑靜肅な運轉によつて、是れこそ理想的タクシーだと御合點になるでせう。シボレー・タクシーの全盛を極めてゐるのは怪しむに足りません。

幌型	¥2,124.
二扉セダン型	¥2,395.
四扉セダン型	¥2,605.
タクシー・セダン型	¥2,678.

(以上何れも大阪渡)(但し[illegible]を含ます)

シボレー號はゼネラル・モーターズ金融會社による月賦販賣の便あり

日本ゼネラル・モータース株式會社 シボレー、ポンテアク及オークランド特約販賣店
W・W・テイラー商會
京城府太平通二丁目

日本ゼネラル・モータース株式會社

シボレー號はゼネラル・モータースの製品なり

朝博の雜踏に惠まれた乘り物
何れも開始以來の大繁昌　黄金時代を現出

朝博で一番恩恵の落ちる所は恐らく交通機關だらうといふ豫想通りこの頃の電車は全く記錄破りの繁忙ぶりを續けてゐるが、更に府營バス圓タク人力車等府內の交通網を織る各乘物は、朝博の偉大な恩恵に浴して何れも創設以來の大繁昌を示し黄金時代を現出してゐる

日曜の乘客は廿萬に届く
この上の人出も引受けたと電車課は大元氣

まづ京電では朝博へ殺到する觀客のため十二日朝博開場の當日から京城驛前から太平通りに直行する線及同じく同驛から鐘路通を經ての線を増發し、光熙門、東大門の各起點から博覽會場へと通ずる

各線を 設けた上通常日の職臺百十臺に、卅臺を加へて百四十臺となしてゐるが、開場當日の總乘客數は（延べ人數）十二萬七百八十人で當日の總額は六千三十九圓である、この中にはパス並に學生割引使用の客は全然加算されてゐないのでこれらを入れると十二萬五千人はまさに突破してゐる、次いで十三日から廿日頃までは開會當日よりやゝ減少をみたが廿二日の日曜日とその翌日の秋季皇靈祭は何れも好天氣で朝博以外に府內外各所で種々なる催物があつたので兩日とも十五萬人を突破し越へて廿四日から廿八日までは日々十二、三萬の所を往來してゐたが、二日の日曜日の如きは殺到し遂に十九萬四千百九十八人といふ京電創立以來の最高記錄を示しこれを昨年度の一日平均十一萬に比すれば先でお話にならぬ隔りであり、さすがに朝博の盛んなる勢をしのぶ事が出來る、假車の混雜時間は日曜祭日の午前九時からおひる過ぎまでとその頃には殊に博覽會行きの電車には老人幼兒婦人等は容易に乘れず來ては親子、チリチリになつて朝博見物をやるなぞの多忙振りもある博覽會もこれからだ、京電今日の最高記錄を破る程の人出は必ず豫想されるものと、電車課ではすでにその準備をとゝのへてどえらい元氣

どの圓タクも引張りだこ
こぼれたお客を拾ふ所迄行かぬ

朝博客を目當てに急にふえた府內の圓タクは圓タク營業所を營む者は四十八件で車數は百五十臺位であるが人力車よりも低廉なといふ所から一家連の朝博見物などにはこの圓タクが盛んに

利用 され僅に二臺位しか持たぬ自動車屋が有卦にゐるといつた調子で京城自動車商會が初め鐵、旭の十數臺を備へる所でも客の注文には應じきれず殊に日曜祭日などは前日から豫約を申込むといつた調子であるが收入は想像した程でなく府內には未だ客車の圓タクを呼びとめてこれを利用するといふ人が僅少なので、結局往復一圓、片道五十錢となり迴道でもしてガソリンを濫山使ふものなら結局は儲き損のくたびれもうけといつた形になる、しかもこの觀覽は殆ど鐘路のみに限られ、車庫をもたぬ自動車屋等こぼれ客を拾はうとして或は本町の入口に、或は鐘町に車を並べてゐるがこれは未だ所轄署が公然と許可をあたへないのでこれら自動車屋は朝博が終了すれば結局倒れるものと思はれるがいづれにしても現在はまさに圓タク時代である、最もあれを感じさせるのは人力車で

朝博 がきてもたいした事はなく平常の一割五分位のものである

右近の櫻枯れる

【京都電報】由緒深き京都御所紫宸殿の右近の櫻は樹齡百余歳で幾星霜を經て來た處今年の暑さで遂に九月枯死したので若木と植替ることになつた

運轉時間も延長して
こちらも忙しいバス

府營バスも忙しい、朝博開場と同時に新に博覽會行線を新設したのは電車と同樣だが、從來の運轉時間を延長して午前七時から午後十時までの十三時間とし車臺も四十三臺を出動せしめてゐるがバスは、電車と異り車臺がこまかいだけに乘客人員並にあがり金額は通常日の日曜など〻比べてさしたる變りはない、しかし競馬開場の五日間は平均一日に一千百圓以上のあがり高あり同所としては最高記錄である、通常日のあがり金額は、六百圓內外平均だが夜四時間も延長してゐるだけ最近は八百圓を上下してゐる

せり市問題注目をひく
仁川府當局の八方美人に非難

【仁川電話】仁川府政上の重要問題たる野菜果物のセリ市府營案は先に府協議會において仁川物產會社に代行せしむる

方針 の下に滿場一致可決したものであるがその後仁川實業會社が創立され代行權獲得運動を起こすに至りセリ市府營案に一大支障を起こし府當局では兩者の妥協を勸めつゝあつたが、根本においてその主張をことにし妥協は到底物に成らず本月一日の食料品取締規則の道令實施によりセリ市行爲が禁止された結果府民に對する野菜果物の供給に大支障を生じ兩會社は更に角、生產者たる農民卸賣商者に大打擊を與へ農民の死活問題として近く同業者大會を開いて善後策を考究せねばならぬ機運に逆つて頗る重要視さるゝに至つたが、一方實業側は當人も營業上大打擊を被り生產者側と同樣の運命に陷り看過すべからざる時期に至つたので府ではほかに狼狽し五日午後一時より府協議會の相談會を開いて善後策を

考究 することになつたが本問題は先の府協議會においてすでに方針が決定しその後においても仁川府內外における生產者たる農民の全部並びに多數仲買人が連署して府當局に對し仁川物產に代行許可方を陳情せる事實があるにも拘らず府當局の優柔不斷なる處置がわざはひして遂に今日のふんきうをおこしたものとして八方美人式なる府當局の態度を非難するもの甚だ多く、同時に五日の府協議員の相談會は注目されてゐる

王仁博士が神さまになる
日本文化の先賢　小笠原伯らの肝いりで

應神天皇の御宇、論語十卷、千字文などの漢書を攜へて來朝して二皇子を教導し奉り皇太子の師傅となつた我國文教の先驅たる王仁博士逝いてまさに本年は千六百四十五年に相當するといふのでこれが墳墓の地たる大阪府北河內郡菅原村字藤坂の與伏山に今回王仁神社建設の計畫あり目下各方面に趣意書並に規約等を配布してゐるが建設出願代表は大阪天王寺區南河堀町九五山田七平外二千七百四名で發起會長は小笠原長幹伯、副會長內田良平氏・顧問頭山滿氏、大阪府知事柴田善三郎氏、前全南知事石鎭衡氏、富田儀作氏その他朝野內鮮の有力者多數をもらしてゐる、因に建設總工費は金二十三萬九千六百九十一圓である

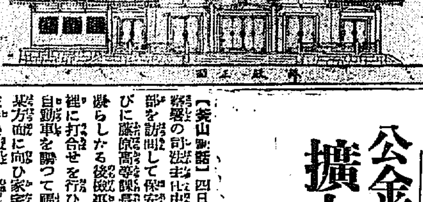

（寫眞は王仁神社神殿正面）

黑田女史博士になる

【仙臺電報】東京女高師教授黑田チカ子（三七）女史は紅の色素の研究を完成したが東北帝大教授會は女史に理學博士を授與に決定した

故總裁の初七日法要

【東京電報】故田中男爵家では五日午前十時より築地本願寺で故總裁の初七日の法會を營むこととなつた

講談強盜公判へ
三宅女史らを襲つた賊

【東京電報】三宅やす子女史宅その他を襲つた說教強盜岡崎秀之助（二八）は四日豫審終結強盜罪として地方裁判所の公判に附せられた

公金費ひ込み擴大の模樣
警察部をあげて大活動を開始

【釜山電話】四日正午過ぎ釜山驛驛長の計畫中尾驛長は道警察部を訪問して保安課長と何事か密議をらしたる後機事局に到りごく祕密に打合せを行ひ直に警察部十數名を派して驛方面に向ひ家宅搜索をして午後三時釜山署に引揚げなほ多數の刑事を派して搜查に向はしめるなど非常に緊張して活動を開始した右は金二千五百圓を橫領して行衛をくらましたる驛員貝末鋼煥（二〇）事件に絡まるもの〻如く櫻井刑事部長は四日夜發列車にて急きよ大邱に出張したが取調べの進行に伴ひ共犯者多數にて事件の範圍は擴大される模樣である

日清生命　節約の一歩　保險の加入　NS

太平洋橫斷訪日を決行
航空局へ申請した　米飛行家フ氏

【東京電報】米國飛行家、テッタス・フローリッヒ氏は米國日本間ワシントンシヤトル・ボーリング飛行場から立川に至る無着陸大飛行を計畫し十一月中旬から二月中旬までの間に出發する豫定を附記して日本側の上空通過並に着陸許可を米國大使館を經て三日遞信省航空局に申請して來た右につき兒玉技術課長は語る

千島アリューシャン附近の冬の天候は吹雪と濃霧に閉ざされ汽船でさへ航行困難だからこの空路を飛行するは全く困難で寧ろ無謀とも思はれる來年五月頃にするやう忠告したい飛行機は特製のものを的試驗の上決行するといふのだが計畫としては今迄にない具體的なものである

老と病ひになやむ雄將又兵衛の末孫
鎭海に洋食屋をいとなむ　日清役の功勞者

【鎭海發】大阪の陣における豪勇その名を天下に鳴らした後藤又兵衛基次の子孫が鎭海の川添町に飲食店を營んでゐる事が判つた——それは後藤幸吉といふ七十一歳の老人で今は中風になやむ身を

愛妻 スエ女に擁せられて訪れる秋に世の不遇を喞つてゐる幸吉老は兵庫縣神戸市海岸通り四ノ三二四後藤伊兵衛の弟として萬延元年十月三日に生れたが十三歳のとき兄が相場ですつかり家產をすつてしまつたので、故鄕を飛び出し沒落した後藤家を挽回せんものと遂に長崎に出て某外國人經營のホテルに使つて貰ふ事になつたがその後故鄕神戸のオリエンタルホテルに働くやうになつた、長崎から一所に來たルリーといふコックは非常に幸吉を可愛がつて、幸吉が明治十四年大阪の砲兵隊に入隊して同十七年退營して間もなくルリーは幸吉をつれてロンドンに渡つた、幸吉は同地のイスタニヤホテルに入つて

腕を みがき腕一流コックまでになつた時日清の風雲急を告げ、遂に二十八年に征討命令を受け、日清の役に軍隊に入り金州や大孤山等の守備隊に編入されついで鳳凰城守備のときは北白川宮殿下が御駐屯遊ばされてゐて幸吉が外國でコックしてゐた事をお聞こし召され洋食を作れとの御下命により時々御調進申し上げた事もあるがこの時の光榮は老ひさらばうた身にもひし〳〵と有難さが思ひ出されると老人は語つてゐる、二十九年十二月凱旋して大阪に歸りこの勳功により勳八等を賜つたがその後神戸、羅南などへ巡り大正二年鎭海に來て前記の場所に幸亭といふ店をひらいてロンドン仕込みの洋食をくはしてゐたが寄る年なみと

病の ためすつかり落莫の身を嘆くやうになつたものである

鎭海ホテルを夢みる老人
又兵衛基次からは三十代の後裔

幸吉老がもつ後藤家の家系によると大祖は春日大明神でそれから天兒屋根命、天多彌伎命など十九代を經て大織冠鎌足公に至り、それから十一代目に藤原文行左衛門尉があり、後藤姓はこゝから跳れてる、この文行から二十五代目が慶長の猛將後藤基次でそれから二十九代目が幸吉老の父親にあたるのだから幸吉老は實に基次から三十代鎌足公から六十六代目に當たつてゐる、病床に臥はれる老人はこの由緒ある家系を唯一の誇りとしてゐるが一粒種の長女ふさもその行方が知れないといふ事だ、老人は『なに自分の病氣もこの二三日大分よくなつて來たからもう四五日もしたら床をはなれる事が出來るでせう、さうしたら京城朝鮮ホテルに出てコックしもし鎭海ホテルを經營して昔日への腕で大いに客をひいて見ます上』と夢の樣な事をいつてゐたのは一入哀れであつた（寫眞は後藤家々系の一部）

五十錢の活用

大人物傳あり、出世の秘訣あり、感想、文藝あり、現代のこと何でもわかる新雜誌『現代』は五十錢！

本社主催

朝鮮名產品陳列即賣會

十月一日より二十五日まで

三中井にて開催中

海の勇者を讚ふる軍樂と映畫の公開
內田協會長の講演も加へて　六日夜本社來青閣で

來る六日（日曜）午後七時から本社來青閣において海軍映畫と軍樂の夕が催されるが右は海軍協會並に本社が主催し、佐世保海軍々樂隊の入城を機として海軍に對する一般の理解普及の爲催すもので映畫は海軍省が海軍思想普及の爲製作したものを特に貸付けとなるものであつてすでに本省から府あて送附になつてゐる、映畫の外に更に目下入城中の佐世保海軍々樂隊が勇壯なる奏樂をなす外なつてゐるが海軍協會々長內田嘉吉氏の講演もあるはず。なほ當夜は場內整理として金十錢を申し受ける

發着平均は五名
空輸の成績

九月十日旅客輸送開始以來九月末までの京城驛着旅客數は上り便（蔚山行き）着三十六名同發十名、下り便（大連行）着十八名發二十五名合計八十九名であつて、この內內地人は男五十六名、女十一名、朝鮮人は男十二名、女一名であり、外國人は男四名、女一名で、外に京城通過の旅客は七名であつたが、その一日平均は發二名、着三名となつてゐる

矢部部長は罰俸

【東京電報】第三內親王殿下御降誕臨時ニュースにつき東京放送局は四日臨時會を開き左の如く處分を決定した
▲譴責中山常務、岡本報道課長▲罰俸矢部放送部長▲減俸江木アナウンサー、櫻井同

賣電話の値が下る
思惑外れて

朝博開會の前景氣で、三百圓位であつた電話はトン〳〵拍子に昇騰して一時は四ヶ月で四百二、三十圓までであがつたが、昨今はこの反落で三百五十圓內外まで暴落してしまつた。これは朝博開會の需要を見越して買溜んでゐた向きが手放したのと、特設電話が市場に出たためで、目下賣手はあるが、買手少く賣買は至つて閑散狀態を續けて大正十三年三百圓臺まで暴落

12―2　滿俱大勝す
京電もろくも敗る
朝博記念野球戰　第二日

朝博記念野球第二日目は四日午後四時十分から京城運動場球場において京城電氣、滿俱軍の對戰に京電先攻にて開始（球審）岩田（壘審）松本、鈴木

	一	二	三	四	五	六	七	八	九	計
（先）京電	0	2	0	0	0	0	0	0	0	2
滿俱	3	1	4	2	0	0	2	0	A	12

◇一回（京電）日置遊擊右へ安打で出て、二盜した、西岡捕邪飛、長曾我部三飛の間日置三進したが、久禮右飛して入らず（滿俱）吉野中堅右へライナーを放つて出でる、疋田の捕前バンド犧打で殘る、長澤中飛す、片岡投足もと右を通す安打をハンブルし右中間へ轉々する際に吉野生還一點を先得、井上遊擊右を拔いて進み、緑川選球四球に出で、二死滿壘の好機となつた、兒玉二、三の時一壘遊擊頭上を拔いて、片岡、井上相次いで生還二點を收めた（京電零、滿俱三）

◇二回（京電）將稻右翼左へ快打二壘打を盜る、神の川遊擊を低投落球に生きた、その寸間長曾我部三邪飛し、神の川二盜を封殺せんとしたが走者三壘長曾我部策戰よく封殺ならず、石橋の三遊間見事拔く安打に長曾我部生還す、前川中飛となり、神の川の本壘スライディングを中堅手の好投に憤死す、中原中堅越す三壘打に日置遊個、試合は緊張と白熱に進む▲（滿俱）南城遊個、吉野四球に出で三盜す、田二飛、投のケン制球走者にあたり轉々の隙に三進、一盜す、長澤四球を利す長澤の二盜ケンセイ送球の寸間吉野生還、片岡二飛一點を加へる（京電二、滿俱一）

◇三回（京電）西岡中飛、長曾我部三飛となり、久禮一邪飛（滿俱）井上三個失に生き、緑川三壘側バンドを捕一壘へ送球したが走者にあたり進む、兒玉二個失で無死滿壘の好機を奔る、山口三振を喫す、南城續いて三振にとられ、二死滿壘となつた、吉野第二球を三遊間を拔き左翼手のトンネルで、井上、緑川、兒玉相繼へて生還し、吉野駿足にまかせ生還一擧四點を獲得す、

◇四回（京電）將稻投直、神の川左飛、石橋捕邪飛となる、▲（滿俱）長澤四球、片岡二壘左拔く二壘打で長澤生還、井上續いて中堅越す三壘打をもつて片岡生還す、緑川遊飛、兒玉遊個、井上を本三間に封殺す山口遊個に止む（京電零、滿俱二）

◇五回（京電）前川投個、中原二個出壘一個▲（滿俱）（京電前川退き小曾根投手に久禮三壘に代る）南城二個、吉野二個失に生き、二盜に刺される、疋田三振（京電零、滿俱零）

◇六回（京電）西岡二飛、長曾我部投個となる、久禮左翼前ライナーに出で、將稻選球四球を利したが神の川一邪飛▲（滿俱）長澤中飛、片岡投個、井上右飛となる（滿俱軍兒玉退き花滿に代る）

◇七回（京電）石橋二個、小曾根三飛落球に生きた（代走長曾我部）中原左飛落球に續く、日置捕邪飛となり、西岡投個▲（滿俱）緑川二個左へ安打して出で花滿三遊間安打を通す、山口三前ダブルスチールす、山口三前右を拔き緑川生還し、花滿の本盜を左翼手の好投に刺す、南城遊擊右を拔いて續き、二盜、吉野左飛犧打をもつて山口生還疋田遊個二點を加ふ、（京電零、滿俱二）

◇八回（京電）長曾我部遊個、久禮三振す、將稻右飛▲（滿俱）長澤四球に出で、緑川投手ハンブルを利して出で、花滿三個（京電零滿俱零）

◇九回（京電）殘後の總攻擊に移る、神の川三個、小曾根中飛となり石橋右飛、結果十二A對二滿俱軍の大勝に歸した、閉戰午後六時

滿俱　吉野、疋田、長澤、片岡、井上、緑川、兒玉、花滿、山口、南城
三一遊捕左中右右投二

京電　日置、西岡、長曾我部、久禮、將稻、神の川、石橋、前川、小曾根、中原
中左一投捕右二三投遊

	打數	安打	打點	犧打	盜壘	三振	四死	殘壘	失策
滿俱	35	12	11	3	6	3	5	3	6
京電	34	2	5	0	2	1	1	7	6

備考　試合時間一時間五十分　三壘打　中原、井上　二壘打　將稻、片岡　併殺緑川―片岡

第三日

朝博記念體育大會野球大會第三日目は五日午後零時卅分から左の如く京城運動場野球場において第二回戰を開始す
▲午後零時卅分から殖銀軍對龍山鐵道局戰
▲午後四時から遞信局軍對滿俱戰

朝博ニュース

四日の入城團體は百九團體六千七百三十名

×

商品陳列館內で專賣局煙草製造實演をなす、一日の製造高數量二萬五千本、ピジョン十八萬本

×

三重縣特設館では五日を即賣デーとし五十錢以上を買上げた方に福引券を進呈する

×

全北特設館でも五日景品付特賣出をなす

×

三日の特設館賣上げ六千三百三十三圓開場以來の累計八萬六千六百七十三圓

×

慶南では畜產館の一部で近日鬪牛をやる定めし血湧き肉躍るものがあらう

×

仁川の虎疫騒ぎで入城を見合せてゐた地方客漸次來る、會期半ばに達せんとして朝博人氣愈よ昇る

アナウンス

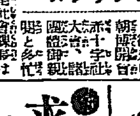

▲閑院宮殿下の御來城▲朝博開會▲赤十字社大會、總會、地方醫師會▲朝博と多忙

な折柄▲本府の神尾秘書課長は陪從官吏でありながら一向顔を見せぬので、どうしたことかと課員にたづねると▲去る三十日閑院宮殿下御入城の際、東京まで出迎へた生田內務局長から水原まで出迎へよとの急電▲その電報が午後七時に御召列車が到着するといふのに午後五時頃府に到着▲サア大變水原まで出迎へようにも汽車はなく種々思案の末、とう〳〵タクシーを飛ばすことになつた▲金は幾何でも出す七時の汽車に間に合はせよとの嚴命で運轉手も委細心得フルスピードでカッ飛ばしたまではよかつたが▲不幸にも安養の附近で田畑に落込み、運轉手も助手も大怪我をして神尾さんも衝突のため膝その他に打撲傷を受けた▲しかし氣が立つてゐたので自動車は目的の列車に立派に間に合ひ天晴れ職務を全うすることが出來▲社會事業協會へ御下賜金の件も滯りなく打合せを終つたがその夜から床についてしまつたのだそうだ

●孫子の代まで每日使へる便利重寶な　クロース文字入製本　三冊揃ひ只の一圓に大割引　信用ある字引　◇紙數◇合計一千四百頁　左の模範的大辭典三冊定價の五圓は一時に御註文者には一圓に大割引す

手紙新百科大辭典　商用文◆公用文◆儀式◆交際◆日用文◆舞文◆案內文◆注文文◆催促文◆慰問文◆に亘る事細大洩さず掲載されればどんな[illegible]　新手紙研究會編　總紙數三百八十頁　定價金二圓也

いろは引大辭典　みよ、わかりよいのが大特長であるから手紙や文章を書くときチョイとみればどんな難しい字でも忘れた字でも忽ち字と意味が同時に分る一を引いて百を知り百を知つて活用無限、實に便利重寶の大辭典なり　常用字研究會編　總紙數三百十八頁　定價金一圓五十錢

現代新語大辭典　ねは新聞や雜誌を讀んでも演說を聞いても何がナンだかさつぱり分らぬ本書は日常のあらゆる新語をいろは引でひけるやうにしてあるから誰にも聞かずどんな新らしい言葉でもスグ分る良辭典也　◆近頃流行の新熟語外來語流行語を知らう　新語研究會編　總紙數四百二十頁　定價金一圓五十錢

發賣記念　●急の爲に　記憶字典（二百九十頁字引一冊）進呈　●比の三冊は至急御申込み下さい御氣に召さぬ場合は何時にても御返金いたします　東京市小石川區表町七四　振替東京六六八〇〇番　進文館書店

○僕もなりたい鐵道員　鐵道員　◆になるな近道◆　◆自宅獨習四ヶ月卒業で鐵道就職の實力を與ふ我國唯一の通信教授◆鐵道界に立身成功せんとする青少年諸君今や全國各鐵道は諸君の來るを待つや急なり　◆入學志願者はハガキで申込次第規則と立身法詳細本進呈　東京小石川表町七四號　帝國鐵道教育會

巡査　◆になるれなに近道◆　愉快な職務警官ほど保護の榮職ではない人民に尊敬を受け警界の部長、警視と昇進し加俸の特典もある。將來は巡査となつてこの愉快な官界に飛躍せんとする諸君へ　◇今や官界は諸君の來るを待てり　◇巡査になる規則及立身法見本詳細印刷物はハガキで申込次第スグ進呈す　東京市小石川表町七四號　國民實科大學院

綿　布團綿　中入綿　蒲團　卸小賣　京城本町四丁目　岩見製綿所　電話本局一六〇一番　支店　京城本町二丁目　電話本局六三三番

一生安心なる求職募集　◆此際秘傳參考無代進呈◆男女六十歳迄大至急募集◆　僅かの費用と勉強により將來の若を選ぶは本術なり　本術の上達は收入地位向上自由にして何人の束縛もなし　科目　電氣、マツサージ、灸術、鍼術　規則書小冊子一冊進呈　ハガキで申込め　日本鍼灸專門學院　東京市谷

◎患者用脇杖並組金四圓八拾錢上等五圓五拾錢、各種御用命ノ節ハ脇下ヨリ床面迄ノ寸法御通知ヲ乞フ　▲義手足元祖如何ナル不具者モ又セキズイ病モ器械術應用ニテ根治ス　京城長谷川町（公會堂筋向）專門製作所　高野製作所　電本一九一二　振替京城二六番　（見本郵呈ス）

京日案內

讓店　目下カフエー營業中飲食店食堂にも適す本町通目拔の場所に付居抜の儘價格にて讓る　日の出小學校正門前　照會は左記に　京日案內社

毛糸　毛糸が品揃致しました見本を呈致します　編物講習を例年通開催　京城本町一丁目展覽所前　電本局五一五番　柴田毛糸店

ミシン　ミシン機械各種　格安賣物あり御希望者は至急御申込みあれ　京城本町三丁目　ミシン店

恩給　年金大勉強　長短期、即時付　京城驛前　[illegible]

金融　市內確實不動產擔保　不動產管理いたします　信用第一　京城府光化門通　電話光化門一九番　協定舍

朝博　期間中割引大賣出し　大工道具及一般金物類に限り　京城府太平通二　電本四一三一　滿山金物店

ほね　つぎ　もみ　りうまち　一切治療　御依頼に應ず　明治町交番より入　[illegible]

恩給　立秘特別御便利に　京城府若草町百六番地　電話本二六三番　[illegible]

恩給　一六以下手數無比割引　京城府永樂町中央館　電話本三七六九番　マルナカ商會

運命の浪 【130】

遠藤柳雨作 多田毅三畫

毒蛛のあみ (一)

榮江を銃聲の先の起り聞きで、日比谷公園の音樂堂近くへ、まんまと誘ひだしたのは、彼の女がそれとうすうす感づいて居た、牛田淵一郎の仕業だつた。

あの腕時計がどうして牛田の手にわたつたか、その疑問の解決はあとのことゝして、いまゝで全然闇のうちにつゝまれて居て、全然しなかつた牛田の身分を、一寸こゝで説明しておく必要がある。

牛田は大阪における婦女誘拐團の首魁だつた、その以前に獵奇一家が、大阪において金權を握めて居た頃から、彼は榮江に目をつけて居た、牛田の榮江に對する慾望は戰に婦女を誘拐して、ホンコンか上海あたりへ賣飛ばし、でなければ密航婦にして、多額の金にする考へではなかつた。

牛田は彼の女に心の底から惚れ抜いて居たのである。どうかして彼の女の肉體を彼の手にかけて自由にしたかつた、その燃ゆるやうな慾望があつたればこそ、上野の公園にもついて來れば、久世山の八千代の家の門前にも立つたのだ

彼は榮江の父の失敗前後から、熱烈に彼の女に肉迫して、一時は金の工面をしやうとまでいひだした、然し彼の女は斷然として夫れを撥つけた、撥つけても撥つけても、蛇のやうに執拗に追ひ迫るので、一時は身の置場にさへ困つた。

彼女が大阪を弁のやうに捨て去つたのも、一つの原因はたしかに、牛田から逃げやうと思つたのだつた、それでも惑ついて追つて來たのである彼は大阪にゐる頃から、不良少年を手先につかつて、いろいろ惡いことをした、今でも依然不良少年を使つてゐるのだ。

時間が十時に近くなつた時、樂して音樂堂の入口に、怪しい男の人影が現れた、それは洋裝の牛田であることがすぐ分つた。

「今度こそ片身の品がこつちにあるんだから大丈夫だ」

彼はさう心の中でつぶやいて、二三度音樂堂の入口を往復した。

「もう俺のものだ、俺の罠の下に入つた小鳥だ、もう空へ飛ばしはしない」

廿五歳の青年ではあつたが、老人のやうな臺詞を口走つた。

音樂堂の前後左右は青葉若葉の闇に包まれて、寂として居るばかり、時々自動車のヘッドライトが長く路上を照すのみ闇燈の光りもとゞかなかつた。

「もうおれのものだ、いくら强いだつて駄目だぞ」

彼は會心の笑を洩すと共に、ぼ走るのだつた、とバラバラと小さな黑い影また人影が圓を描つて走つた。

「おい、來たか」

と、牛田はその影を呼びとめるやうに叫んだ。

「あ、來たよ」

小さい影は答えた。

「來た」

「あゝ」

「早く隠れろ、おれが合圖をするまで出るな、おれが合圖をしたら直ぐ自動車を呼ぶんだ、いゝか」

返事はしなかつたが、小さい影は樹と樹の繁みへ入つた。

牛田は地上に身を伏せた、と、へたやうに、その途端にかなたの小高い所へ、ふたつの女が現れた、それはいふまでもない、榮江と浩香の二人だつた。

味自まん 羽二重餅 橘屋

十字街

◇例のレビューで夜日中賑つた朝鮮神宮の表參道、最近の夜は靜かなねむりに囚はれてゐる

◇豆腐屋の愉快なるリンリン音も午前から入時前後

◇ついこの間まで午前四時頃南大門本通りできけた車馬の音も今は午前七時に移轉された

◇京城驛、仁川行の一番列車の客足もへつた

◇秋よ、いよいよ深くなる

出版界

▼內外事情 (九月增刊) 朝鮮京城協贊會の亂暴振り、その他の記事を特輯 (下關市與小路三八ノ一その社四十錢)

▼宮崎縣立圖書館報 (創刊) 宮崎縣立圖書館非賣品

▼カトリック・タイムス (一二七號) 東京市麴町區下六番町三八公教青年會六錢

▼教育 (十月) 師範教育論 (桑山喜惠氏) 其他 (東京市小石川區東京文理科大學構內茗溪會二十錢)

▼獅子 (十月) 詩話 (東京市四谷區舟町三獅子發行所二十錢)

▼中鮮日報 (五號) 京城南大門通四丁目齋藤合名ビル中鮮日報皮新報社二十錢

▼教育評論 (一五九四號) 東京市麴町區三番町六三開發社十八錢

▼朝鮮財務 (九號) 朝鮮總督府財務局內朝鮮財務協會非賣品

▼詩林 (一一六集) 東京市外千駄ケ谷町原宿八五その社五十錢

▼小學之日本 (十月) 東京市日本橋區通二ノ四その社四十錢

▼科學知識 (十月) 特輯藝術と科學號 (東京市丸の內二ノ六科學知識普及會特價七十錢)

▼局友 (一八號) 京城龍山鐵道局構內鐵道局局友會非賣品

▼大阪堂米會報 (一二三號) 大阪堂島米穀取引所內大阪堂米會十錢

▼實業之世界 (十月) 殷勞なる金解禁醫箔前前問題の眞相調號 (東京市芝區愛宕町三の三二その社三十錢)

▼泥濘 (十月) 忠南禮山その社非賣品

▼東洋皮革新誌 (九月) 大阪市東區內淡路町二の五その社三十錢

▼愛兒 (十月) 東京市京橋區南傳馬町一の六日本愛兒協會十錢

▼川柳きやり (十月) 東京市四谷區寺町六川柳きやり吟社二十五錢

▼土木建築工事畫報 (九號) 東京市丸の內仲通四の七その社七十錢

▼雄邦日本 (十月) 東京市麻布區田島町三一雄邦日本協會二十錢

▼文藝戰線 (十月) 特輯號、長篇戲曲「蔣介石」(前田河廣一郎氏) その他 (東京市外杉並町高圓寺六一一勞農藝術家聯盟內その社特價四十錢)

▼政治及財政 (九月) 東京市芝區愛宕下町一ノ一その社三十錢

▼藝 (一一六號) 京城林町二七二朝鮮文藝社二十錢

▼生活と宗教 (十月) 名古屋市中區南久屋町二ノ七破邪顯聖會十錢

▼職友 (十月) 東京市牛込區原町三ノ八帝國在鄉軍人會本部十錢

▼青年 (十月) 東京市四谷區霞丘日本青年會館十錢

▼池上樂園 (九月) 白鳥省吾主宰詩誌 (東京市外高田町雜司ケ谷鬼原六一大地舍二十五錢)

▼學校美術 (十月) 東京市下谷區上根岸郵便局前學校美術協會三十錢

▼ロシア事情 (八五號) サヴエート統計集、附最近のサヴエート諸事情 (東京市丸ビル八九一ロシア通信社二十錢)

▼童話運動 (十月) 東京市下谷區谷中初音町二ノ一七新興童話作家聯盟十錢

▼朝鮮教育新聞 (十月) 京城西小門町五五その社三十錢

讀者らん

▲京城放送局に御願申ます每度內地中繼放送番組に聞かせていたゞいて居ります適當な放送者の少い當地は中繼放送には私等の樂みで御座います引つゞき御願ひ致します (愛國狂) ▲どなた樣が可愛い仔犬を下さいませんか、色はなるべく白茶がよろしい、チンの種類を下さいませんか、非常に愛しまする (愛犬狂) ▲近來府內男女學生風紀の紊亂については既々新聞紙上を賑しゐるところであるが、いまなほその惡狀を目擊するのは遺憾である。深夜洋服だ若々しい次第である。深夜訪問姿に酒に醉ひ痴れて放歌亂舞したり、カフエーで客に喧嘩を吹かけたり女給に戲れたりするものがある、これはなほその稚氣有すべしとするも甚だしきは遊里に足を入れたり、活動で良家の子女に怪しい振舞におよび或は女學生を相伴ふて市外等に消ゆるものあるに至つては慨し言語道斷である、われくは彼等の流す害毒を恐れると共に彼等の徒輩を放逐すべく當局の一大鐵槌を望むでやまない所に教化の實を舉げんが爲に (一靑年)

圍碁新局 (完)

先 前田陳爾 (四段) 先相先 (三段)

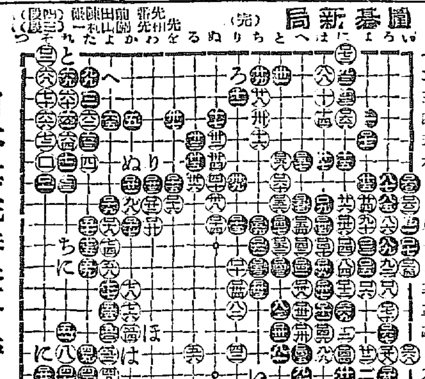

日本棋院審査會評

黑「一三」は「い」に受けてゐるも穩やかな布石である。黑「三一」は「三四」に飛んで白「三一」の時「ろ」に粘いて打つ方がこの場合優つてゐる。

黑「四七」は「は」に飛んでゐる所である。そうして次に「四九」に押し白「五一」黑「四七」白「一二五」となつた時「に」或は「一二四」に綴り試みる手筋を含んで置くがよい。

黑「五九」の受けは白に利かされた形で甚だ面白くない。これを「七六」に曲り白「に」ならば白に締ねて行くがよい。

黑「七三」と後手を取つたのは疑い。「一〇〇」に押へてゐる所である。その時白「九九」黑「へ」白「と」ならばそこで「七四」に締れてゐるのである。

黑「七五」も「七六」に曲つてゐる所である。その時白「七五」ならば「ち」に受けてゐるのである。譜の如く「七八」迄と封鎖されるとなつては黑の形勢甚だ振はぬ。

黑「八五」の締ね粘きはこれを「一二〇」に進入して白の模樣を消すがよい。

黑「一〇九」は「一一六」に打ち白「一一五」黑「一一二」と打つがよい。その時白「一一三」ならば「一一七」に締ねる可く又白「一二三」を「一二一」ならば黑「一一三」白「り」黑「ね」と敲つて眠ふがよい。

要するに本局は黑余りに固きに失して却つて敗を招きたるもの而も白はその間に處して堂々勝を制したる事は白の佳局と言つてよい。(以上)

頭痛にノーシン

演藝案內

中央館 マキノキネマ

▲五日封切 秋久しき名篇途に封切らる時々劇を迎へて仲秋の映畫界又とみに活氣を呈す さん マキノ御室撮影所現代劇部 川浪良太監督作品 探偵 砂田駒子、ピストルと寶石、荒木忍、秋田伸一主演 全六卷 英國ミシエム・ウルフ提供 カルミネ・ガロネ氏監督作品 母性愛悲活劇 死線の母 (別名 美はしの人生) 全八卷 ムーランルージュに依り名聲赫々たる オルガ・チエホワ孃主演 ハンス・スチユウ氏主演 泌泥たる白雪の曠野に失ひし愛子の爲に哀れ悲壯なる人生の戰ひを詩話微く感しき崇高なる情まれ誰れか涙なくして見らまれせうか? マキノ御室スタヂオ時代劇部超特作映畫 瀨川與志原作脚色 時代劇 盗まれた大九郎 全八卷 監督 松田定次 撮影 藤井… 主演者 根岸東一郎、マキノ登六、尾上松綠、浦路輝子、南島艶子、和賀春子

東亞倶樂部

當る一日より特撰三名篇上映 大衆本位の破格料金 小學生十錢 東亞キネマ現代通俗喜劇 階下二十錢 御心配無用 『浮氣の巻』第三篇 甘酢ッぽい家庭生活の夢も一年足らず早く家は破婚に浮氣をおこし始めた 惡郎のお春子は甑れで浮氣ッ… 幾多の浮氣騒動は繰返さされるが…

身の丈九郎が… 大正館

前原伊助 全篇 松竹京都作品 東亞キネマ京都作品 大決死的大活劇

大正館

奴道中 全卷 時代喜劇 中根龍太郎監督作品 大都映畫 浦波須磨子、小宮一晃、二條晶子、清水玲子出演 五日封切特別大興行 朝鮮總督府と陽氣とのカクエスの名 清水… 名花田中絹代、大山健二共演 ワーナーブラザース社作品 怪獸征服 八卷 天下唯一の大活劇 全世界を唸らした稀有の一本 大正館

浪花館

十月一日より特別大興行 酒井雲 浪曲界の第一人者 溌溂たる浪曲は多年の指導と研究の成果 松竹キネマ大傑作 里見淳原作 多情佛心 オールスターキャスト 予告篇

スペロイン時代

「スペロイン」の偉大な作用

△「スペロイン」は頓服ですぐに患部に峻烈な藥效作用を顯し喘息の毒素を巧に小便にさる强心性の貴重な化學藥です。

△故にドンナに苦しいゼンソクの發作も「スペロイン」の頓服でラクラク止まりケロリと忘れた樣になる。

△ガンコなセキが止まりタンが切れて咽喉が爽になり呼吸が樂になる。

△身体に爽快な温暖感を與へて氣持ちが非常にヨクなり心臟が樂々となり安眠出來る。

△コンナによくキクがモルヒネやアドレナリンなどの樣な毒劇藥の類でないから何等連續して服用しても人体に害なく心配無用である。

△引き續き服用して置くと喘息の發作が少なくなり遂に喘息が起らぬ樣に丈夫な体質となる。

△子供のガンコなセキや百日咳に偉大な藥效がある

△喘息病者は今後必配無用「スペロイン」さへあればドコへでも大安心で行ける。

「スペロイン」實驗者はキキメの偉大なのに驚き泣て喜んでゐられます。ドンナ、ゼンソクにも効力實に的確です。何をのんでもキカズ、ゼンソクは死ぬまで治らぬと悲觀してゐた人や注射で我と我命をちぢめてゐる人に一大福音です。迷ばず今すぐ實驗せられよ。委しき説明書は藥に添附

適應症「ゼンソク」氣管支カタル、氣管支擴張、利尿、百日咳、感冒、ガンコなセキ、神經痛、偏頭痛等その他セキの諸症

藥價「スペロイン」藥價六日分一圓、十五日分二圓、二十五日分三圓、四十五日分五圓、百日分十圓(有名藥店に有り)代金引替は三十錢增し 品切の時は直接に送致前金は無料

注意 近頃類似藥が出來てゐますから必ず「スペロイン」と御指名を乞ふ(藥店に有り)

特約店 京城南大門通 同本町四丁目 新井藥房 木村藥店 平壤大和町 大邱本町 森田藥店 町田藥店

スペロイン發賣元 京亞藥園 大阪市天王寺區東平野町三 電話南四〇一五番 振替大阪七五一四番

(注射以上のトンプク藥)

實が此度創見した頓服藥「スペロイン」は內服するとすぐに患部に峻烈な藥效作用を起して喘息の發作をテキメンに鎭め毒素を巧に小便にとり且つ心臟に對して强い强心作用を與へるから喘息發作の苦しみが忽ち忘れた樣に樂になる。實に「注射以上」だ「藥もこれ程效けば醫者の心配はない」と實驗全快者は泣いて悅んでゐる。

喘息征服

今にも息が切れる喘息 ガンコなセキの福音

喘息は一種の自家毒素のために咽喉から氣管に劇烈なケイレンさカタルを起すものでその喘息の發作を止めるにはコノ毒素を寸時も早く解毒し心臟を强心する事が最大肝要なのであるが今日迄コノ根本病理を知らず普式な療法では何をやつても駄目な譯である。又喘息患者は發作が止まらぬ苦しさの爲に惡い事とは承知でも注射で一時抑へをする。併しコノ注射は毒劇藥なので猛烈な副作用があり丸で我と我が生命を削り縮める樣なものである。

擴張完備のナニワホテル

一昨年新築開業のナニワホテルは四方各位の豫想外の歡迎を受け半年ならずして早くも室數不足の盛況を呈し於玆御不便をお恐れ昨年春更に隣接地に一大增築起工し擧國一大慶賀記念すべききの御大典の佳辰に當り增築部開業の盛運を觀るは欣喜に堪へませぬ獨し和洋完備のナニワホテルは獨特文化的新味を加へ御優遇申上げ精々御感じの宜しき樣專心注意して居ります何卒相變らず御愛顧の榮を賜り度く御願ひ申上ます

大連市浪速町角 ナニワホテル

電話 代表七一六四・事務用長三三四五

特色
一、御宿料 自三圓至五圓五十錢
一、五圓、五圓五十錢は浴場、便所附
一、各室御一人特別の設備があります
一、各室に私設電話の設備があります
一、居心地よき五十人迄收容の娛樂室もあります
一、食堂、理髮室もあります
一、浴室八ヶ所御家族風呂は御一人三十錢、共同風呂無料
一、暖房裝置完備し自動車もあります

安産のために

ワダカルシューム錠

惡阻を輕減し、脫毛、齒患其他母體に生起すべき諸種の障害を防護し、且つ胎兒の榮養に任ず。

楢林醫學博士推奬 片瀨醫學博士鑑査

片瀨博士述說明書進呈

發賣元 大阪道修町 和田卯助商店

皮膚病に

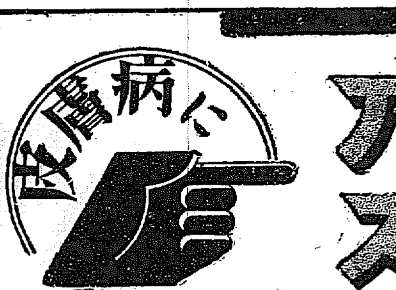

アスター

皮膚病退治

本剤は皮膚に吸收し易く、患部にすりこめば、速にかゆみと、疼痛を去り、寄生菌を撲滅し、完全に治癒せしむる效果、甚大

適應症 田虫、いんきん、皮膚炎(たゞれ)、水虫、しらくも、かゆがり、ひぜん、頭瘡(くさ)、あせも、にきび

大阪道修町二 藤澤友吉商店

●各地藥店にあり

世界一の蛔蟲驅除藥(專賣特許)

マクニン錠

蟲下し菓子 マクニンゼリ

一・二〇 二・二〇 三・五〇

美人でも、ひどい蛔蟲が、わくと血色衰え眉目亡びあたら面影を失ふことあり。

「マクニンを服みて蛔蟲驅除を怠らざれば、誰方も、その憂なし。

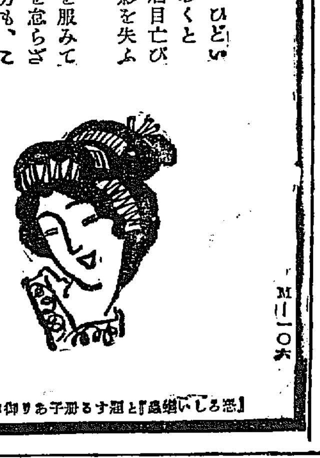

M一一〇六

「恐ろしい蛔蟲」と題する小冊子御申越次第進呈

森信汽船出帆

江華、延安、甕津線 (毎日往復)
海州、龍塘浦線 (隔日往復)
木浦、鎭南浦線 (月八回往復)
南浦、陽隅線 (月四回往復)
瑞山、唐津線 (月六回往復)
… (月十回往復)

仁川港町 電話一六三番
出帆定期表申越次第進呈

森信汽船株式會社

嶋谷汽船仁川出帆

○寄港地 天津、大連、鎭南浦、仁川、群山、木浦、釜山、浦項、荻、境、宮津、舞鶴、新舞鶴、敦賀、伏木、新潟、函館、小樽、大連、函館、釧路、室蘭、根室、○各船共總噸數二千噸以上ノ優秀貨客船ニシテ無線電信裝置アリ

大連天津直行 (大連汽船天津大連航路接續)

仁川發

△長成丸 △大成丸 △鎭海丸 月 日

裏日本北海道 樺太行 (浦項、釜山、木浦經由)
△長成丸 △大成丸 △鎭海丸

仁川代理店 本町四ノ二 電話五八五番
京城代理店 國際運輸株式會社出張所

大阪商船汽船出帆

神戶、大阪行 (釜山、木浦經由)
△甲州丸 △天草丸 △天津丸 △甲子丸 △十四小野丸 △名古屋、清水、橫濱、東京行
十月十七日 十月十八日 十月六日 十月十四日

△西湖丸 △西南丸

◎長崎、鹿兒島、三角行 十月八日 日前九時
◎東山丸 十月十四日
◎元山丸
◎油津、雄基行
◎十八小野丸 十月九日
◎宇品、門司、神戶、大阪行 十月六日 日時

內地各港出帆主要航路

●歐洲行每月一回●南米行每月一回●濠洲行每月一回●北米行二週一回●孟買行每月二回●南米行二週一回●甲谷陀行每月一回
●御注意ム(は船客御取扱)
大阪商船株式會社仁川支店
仁川本町 電話四一番
京城代理店 國際運輸株式會社支店 電話七一番 四一三番

仁川出帆

尼ヶ崎汽船
群山、尾ノ道、阪神 十月四日 正丸
群山、生浦、阪神 十月 日 玉丸
群山、第浦、阪神 十月八日 赤城丸
群山、吉木浦、阪神 十月 日 秀吉丸
群山、代阪神 十月六日 神代丸
群山、阪神 十月 日 百福丸

尼崎汽船部岡崎汽船會社代理店
仁川海岸町 (電話五九番)

高杉回漕部

山下汽船 川崎汽船 仁川出帆

京濱直行 瑞鳳丸 月 日
名古屋、清水、東京 富士丸 月 日
阪神 三福丸 月 日
阪神 紅海丸 月 日
阪神 朝陽丸 月 日

川崎汽船株式會社 山下汽船株式會社

協同海運株式會社

電話八二〇番 電話八六七番

定期 朝鮮郵船

△金剛山探勝航路開始
五月十六日ヨリ 日發着 成北丸
元山發 每日午前八時半
長箭發 每日午後二時半

博多航路 (博多行)
◎醴州丸 十月一〇日 西鮮各港經由 博多行
◎湖津丸 十月八日 北鮮各港經由 博多行

咸南丸
新浦、雄基、淸津、城津經由 每月四日 正午
長崎、淸津、元山 每月十二日 午後六時半
每月二十二日 午後

○仁川出帆 (代理店 國際通運支店)
東京行 長白山丸 十月十四日
大阪行 國州丸 十月一三日
鹿兒島行 慶南丸 十月二三日
木浦行 昌原丸 十月一日
浦州行 はくてふ丸 毎日午前九時半
西貢直行 盛京丸 十月九日
大連行 盛京丸 十月一二日
釜山上海行 平安丸 十月二四日
大連行 慶南丸 十月一九日

○木浦出帆 (代理店山口回漕店)
東京行 長白山丸 十月一六日
大阪行 芝浦丸 十月七日
濟州島行 錦江丸 十月六日
多島海行 錦江丸 十月一日
釜山上海行 平安丸 十月一日
仁川行 昌原丸 十月六日
釜山行 平安丸 十月九日

○釜山出帆 (代理店大池回漕店)
東京行 長白山丸 十月一八日
東京北鮮行 長白山丸 十月八日
大阪西鮮行 芝浦丸 十月九日
大阪北鮮行 慶州丸 十月一〇日
鹿兒島三角行 羅南丸 十月六日
大阪(釜山大阪線) 成鏡丸 十月一二日

北鮮行 咸興丸 十月一二日
濟州行 金剛丸 十月二一日
上海行 平安丸 十月一九日
濟州島行 濟州丸 十月一〇日
江原道行 雄基丸 十月一七日
浦州島行 咸興丸 十月一八日
宇品大阪行 立神丸 十月一日
浦津元山直行 立神丸 十月二一日

○元山出帆 (代理店國際通運支店)
東京行 長白山丸 十月六日
大阪行 浦津丸 十月一一日
大阪行 櫻島丸 十月七日
沿岸北行 新義州丸 十月六日
江原道行 白頭山丸 十月一一日
雄基行 錦江丸 十月七日
浦項行 釜山丸 十月一日

▲右之外各地共臨時船ヲ配船シ船舶ノ奉仕ヲ致居候

○日本郵船出帆
歐洲行 賀茂丸 門司十月一七日 神戶 十月二〇日
濠洲行 鎭間丸 神戶 十月八日 門司 十月一日
歐洲行 安藝丸 長崎 十月一日

京城南大門通り
朝鮮郵船株式會社
本社電話(四一一九六番)
京城代理店 電話(四一九五番四)
仁川支店 海岸町 電話長三四八番
仁川出張所 大倉町 電話一一五番
釜山支店 電話長三五一番
元山出張所 本町 電話一七九・三一四番

辰馬汽船仁川出帆

瑞穗丸 阪神、門司 月 日
隆山丸 阪神、淸水 月 日
辰山丸 阪神、京濱 月 日
辰榮丸 阪神、芝浦 月 日
大淀丸 阪神、芝浦 月 日
辰長丸 淸水、東京 月 日

仁川本町四丁目
仁川代理店
朝日組回漕部
電話 二九・九六番 二四八番 五〇六番